大公報

上海版
上海軍管會登記新字第八號
第一萬七千四百二十四號
今天本報壹大張
每份人民幣七百元
訂戶報費一律按月預收 外埠平寄郵費免收
郵電部上海郵局及全國各地各級郵局發行
經理部：上海（○）南京東路二一二號 電話：一九四八○轉接各部 電報掛號：二二二五
編輯部：上海（1）人民路二六一號
印刷廠：上海（1）人民路二六一號 南市電話：七○六六三
昨日發報時間五時四十五分

今日新聞提要

★我方停戰談判代表團新聞處奉命公佈關於戰俘問題的我方原則和方案三件及對方對我方原則的表示二件。（一版）
★南日將軍痛斥美方違反國際公約，以暴行和屠殺的手段，企圖扣留我方被俘人員。（一版）
★上海工人政治學校開學。（一版）
★華東區物資交流大會本月舉行。（一版）
★上海鐵路五金紡織工人生產成績展覽會今日開幕。（二版）

我方停戰談判代表團新聞處公佈 關於戰俘問題的我方原則和方案

【新華社開城九日電】朝鮮人民軍及中國人民志願軍停戰談判代表團新聞處奉命公佈關於戰俘問題的我方原則和方案三件及對方對我方原則的表示二件如下：

（一）三月二十一日第四項議程參謀會上我方所提遣俘原則條文。
（二）三月二十七日第四項議程參謀會上我方所提遣俘調整原則的諒解原文。
（三）三月二十五日對方對我方三月二十一日遣俘原則的表示。
（四）四月一日對方對我方三月二十一日遣俘原則的表示。
（五）五月二日我方在雙方代表團大會行政性會議上提出的關於三個問題的解決方案原文。

㈠三月二十一日第四項議程參謀會上，我方所提遣俘原則條文：「在停戰協定簽字並生效後，朝鮮人民軍及中國人民志願軍方面釋放並遣返其所收容的一萬一千五百五十九名全部戰俘，聯合國軍方面釋放並遣返其所收容的十三萬二千四百七十四名全部戰俘。上述戰俘名單由雙方參謀人員予以最後校正。」

㈡三月二十七日在第四項議程參謀會上我方所提遣俘調整原則的諒解原文：「為了迅速解決第四項議程，早日實現朝鮮停戰，我方現在願作再一次的努力，提出在我方三月二十一日提案總的原則規定下的關於具體規定遣返的調整原則的諒解如下：

1 所有朝鮮人民軍與中國人民志願軍所收容的非朝鮮籍的聯合國軍戰俘和所有原居住於你方地區的朝鮮籍戰俘應予全部遣返，所有聯合國軍所收容的中國人民志願軍戰俘和所有原居住於我方地區的朝鮮籍戰俘應予全部遣返。

2 所有朝鮮人民軍與中國人民志願軍所收容的原居住於我方地區的朝鮮籍戰俘及所有聯合國軍所收容的原居住於你方地區的朝鮮籍戰俘，除願返回其原住地區者可不予遣返外，應予遣返。」

㈢三月二十五日對方對我方三月二十一日遣俘原則的表示：「三月二十一日的提案，經過一適當調整，很可能構成這種解決方案的適宜的基礎。」

㈣四月一日對方對我方三月二十一日遣俘原則中「聯合國軍方面釋放並遣返其所收容的十三萬二千四百七十四名全部戰俘」一句的表示：「我們認為十三萬二千是太高了的數字。我們指出過，沒有可能把一切有關的因素都考慮在內，因此，似乎是一個十一萬六千能更近似地表示出交換數量的大小。」

㈤五月二日我方在雙方代表團大會行政性會議上提出的關於三個問題的解決方案原文：「為了早日實現朝鮮的停戰，滿足世界千萬愛好和平人民的初步願望，我方願在你方接受我方對戰俘問題的合理折衷的解決方案，並放棄你方限制機場設備的干涉我方內政的要求的條件下，在中立國提名問題上，接受你方提出的以四個中立國家組成中立國監察委員會的方案。我方提出的方案是一個不可分割的整體。我方必須明白無誤地指出，我方在中立國提名問題上的讓步，是以你方放棄限制機場的無理要求，並在戰俘問題上同意我方的折衷方案為其不可缺的前提的。」

朝鮮停戰談判代表團大會上 南日將軍痛斥美方違反國際公約 美方必須撤回對遣俘問題無理主張

【新華社開城八日電】八日朝鮮停戰談判代表團大會上，我方代表痛斥對方徹底破壞日內瓦公約和一切國際公法，以暴行和屠殺的手段在我方被俘人員中進行所謂「甄別」，企圖扣留大批我方被俘人員。我方在戰俘問題上已經作了重大的讓步，提出了合理折衷的遣俘原則和調整方案，我方更在所有未決的問題上提出了合理折衷的全面方案。而對方不但在戰俘問題上始終未作絲毫的讓步，反而推翻了對方自己所作的明確表示，並更在會議中採取了拒絕協商、拒絕說理的態度，顯然企圖拖延停戰談判。

我方首席代表南日將軍主要發言如下：「我再次指出朝鮮人民軍與中國人民志願軍斷然拒絕你方四月二十八日的方案。你方企圖扣留十萬以上我方被俘人員的片面無理的主張是我方所絕對不能考慮的。我方五月二日的全面方案是解決所有未決問題的唯一合理的折衷方案。在三月二十一日和二十七日，我方在戰俘問題上，已經作了一切可能的讓步，提出了完全合理折衷的遣俘原則和調整方案。我方在五月二日方案中，更在中立國提名問題上作了重大的讓步。你方沒有任何理由繼續拒絕我方五月二日的合理折衷方案。你方對我方被俘人員的主張，違反了一切國際公約，企圖扣留十萬以上我方被俘人員。你方所謂『自願遣返』，誰都知道你方戰俘營中根本沒有任何自由。你方徹頭徹尾地破壞了日內瓦公約的明確規定。你方所謂『甄別』結果是完全無效的。你方所提出的在停戰協定簽字後對所謂『甄別』進行實地調查的辦法，根本是荒謬的。你方在提出這種建議時，除了欺騙世人以外，不可能有任何其他目的。在戰俘問題上，自從去年十二月十一日以來，你方未作絲毫讓步。不僅如此，在你方明白表示願在我方三月二十一日原則輪廓內解決問題之後，反而倒退地提出你方在戰俘問題上的無理方案。這除了證明你方毫不關心你方自己的被俘人員的利益，證明你方還無意於達成停戰以外，不可能有任何其他的解釋。你方在我方被俘人員中進行威脅策動，企圖強迫扣留我方被俘人員，已經是人所共見的事實，無須進行任何調查。你方自己公開承認，你方利用蔣介石匪幫和李承晚特務在我方被俘人員中進行強迫刺字、強迫請願等醜惡行為。你方不惜採取血腥屠殺的手段，企圖強使我方被俘人員接受你方的強迫扣留，但是我方被俘人員要求歸返家園的不可動搖的意志，已經在他們英勇的反抗中得到了充分的證明。你方一切的威脅策動和屠殺案件至今還沒有負責的結果，你方還有什麼資格提出你方所謂『甄別』的結果？你方還有什麼資格要求在停戰後進行調查？你方這種欺騙伎倆，無法掩蓋你方破壞一切國際公約的責任與義務。釋放並遣返全部戰俘是日內瓦公約的明確規定，是不容逃避的責任與義務。如果你方還有意達成停戰協議，你方就必須徹底放棄你方在戰俘遣返問題上的片面無理的主張。」

美機連續轟炸掃射我方昌城俘虜營

【新華社開城九日電】八日我方首席聯絡官張春山上校致函美方首席聯絡官肯尼上校，通知美方五月四日和五日兩天內，美方軍用飛機連續轟炸、掃射我方昌城俘虜營，並提起美方嚴重注意。四日下午十時左右，美方軍用飛機兩次四架在昌城戰俘營附近進行掃射和投彈。五日，美方軍用飛機一架對我方昌城俘虜營進行掃射。張上校指出：「對於你方這種不顧你方自己被俘人員的安全，破壞日內瓦公約的非法行為，你方必須負擔由此而產生的一切後果的責任。」肯尼答應「進行調查」。這就是美國侵略者不僅一貫對待我方被俘人員一再侮辱和集體屠殺，而且也不顧他們自己被俘人員的安全，一再掃射轟炸我方設置顯明標誌的戰俘營。這就是李奇微五月七日那篇企圖蒙蔽世界人民的所謂聲明中所指的美方四月二十八日的方案是什麼以「人道原則為基礎的」活生生的寫照。人們從美方對自己的被俘人員這種一再轟炸掃射，絲毫不顧及他們的生命和安全的行為來看美方所堅持的「自願遣返」，就不能不更清楚地了解所謂「自願遣返」的殘暴的實質。

★新華社記者報道★ 美方採取最蠻橫手段阻撓朝鮮停戰談判

【新華社開城九日電】本社記者報道：美方破壞朝鮮停戰談判的企圖在七日達到新的高峯，美方首席代表喬埃竟無理要求談判無限期休會。

現在只有一個障礙阻撓雙方達成最後協議，這就是美方所堅持的強迫扣留我方被俘人員的無理要求。因此，期待已久的朝鮮停戰事實上已是伸手可及了。但是，雙方代表團大會的記錄說明，美方談判代表害怕迫在眼前的和平前景，正不惜採取公然拒絕協商的最蠻橫的破壞手段，來繼續阻撓全世界人民迫切期待著的朝鮮停戰協議。

他們悍然拒絕朝中方面五月二日提出的全盤解決下餘各項問題的公正方案。這一方案同意美方關於中立國的意見，但要美方撤回虛假的機場問題，並接受朝中方面就戰俘問題提出的調和雙方意見的解決辦法。

喬埃頑固地堅持他所謂的「全盤解決辦法」。他要求朝中方面放棄提名蘇聯為中立國，而對這一提名，美方從來都提不出任何站得住腳的反對理由。他並要求朝中方面同意他們強行扣留十萬多名我方被俘人員，而美方則僅只願意撤回所謂限制機場（一個與停戰談判毫不相干的虛假問題）的無理要求。

喬埃說這個方案是「最後的、不可改變的」。他說，美方對我方被俘人員非法的「甄別」已成「既成事實」，無法大加改變。南日將軍提醒他注意：在雙方以平等地位進行的談判中，雙方必須相互讓步。「我們已提出最後的全盤方案。」「我們決不再作任何讓步。」喬埃一天比一天傲慢地表示美方不願進行協商。他在五月三日說，繼續辯論和提出對案都「無濟於事」，「任何在實質上與聯合國軍四月二十八日的方案有所不同的方案，都決不能接受」。五月四日，他又說，美方的方案「必須構成最後的協議」。在以後兩天，當南日將軍問他是否有任何意見要發表時，喬埃回答說，他「無話可說」，只要求休會，因為美方甚至對於繼續討論都毫不感興趣。兩次會議都在開會不到十五分鐘之後休會。

但是，美方的驕橫態度並不能對朝中代表發生任何影響。南日將軍一再正告喬埃：「如果你方的目的是利用這來威脅我方，我必須坦白正告你們，你方這種威脅絕不能對朝鮮人民軍和中國人民志願軍發生任何影響。」

五月七日的會議表現美方破壞談判的企圖達到新高峯。喬埃無理地建議無限期休會，直到朝中方面同意美方強行扣留十萬戰俘時為止。南日將軍給予十分明確的答覆：「我方堅定地認為我方五月二日的方案是全面解決下剩各項問題的唯一合理的折衷方案。……你方威脅要停止會議的態度，只能說明你方決心拖延，甚至破壞停戰談判。」

我方已經明白聲明，朝中方面決不向片面的蠻橫無理的美方方案屈服。我方已為停戰談判竭盡了一切的努力，停戰談判中的下一步完全在於美方。

自四月二十八日雙方代表團大會開會以來，美方以片面的所謂「現存問題的全盤解決」方案作為封條，封閉了雙方在合理的基礎上以協商的全盤解決的門戶。實質上也封閉了以喬埃為首的美方代表們的嘴唇。八天大會，美方除了接受他們的提案外，甚至蠻橫到說什麼「除了接受」他們的提案外，是不能作任何的「辯論」或提出對案的。美方之所以不願討論，就是因為美國侵略者製造的「自願遣返」、「人道原則」等類貨色，早已為美方對我方被俘人員所採取的實際行動所推翻，根本經不起任何討論，因此，乾脆就蠻不講理，拒絕商談，希圖以此來拖延並破壞談判。這種態度是朝中人民和世界人民所絕不能容許的。

各少數民族參觀團離滬

【本報訊】西南、青海、昌都各少數民族參觀團等一行二百二十餘人，已於昨（九）日中午十二時四十八分乘車離滬。到站歡送的有：華東軍政委員會副秘書長宋日昌，民政部李芳遠，公安部梁國斌，人事部長謝初，和上海市人民政府副市長盛丕華、民政局局長曹漫之等五十餘人。

少數民族參觀團在滬期間，參觀了食品、印染、紡織、製革、機器等工廠、百貨公司及各大寺院等名勝古蹟。他們的到來，加深了各民族團結的友誼，他們受到上海工人和廣大羣眾的熱烈歡迎。幾個少年兒童隊員，在路上看見他們的車輛經過，特地趕到車站歡送他們。火車開動之前，大家一同高唱：「我們是姊妹兄弟，大家團結在一起，不分你，不分我，一條道路把手攜。」

進一步活躍城鄉經濟 華東區物資交流大會本月舉行

浙省財委定本月廿日召開省土產交流大會 湘土特產交流會歡迎滬市工商業參加購銷

【本報訊】為了鞏固與擴大三反、五反勝利，活躍城鄉經濟，華東財政經濟委員會決定於五月下旬在上海舉行華東區城鄉物資交流大會。大會的任務是：在「三反」「五反」運動勝利的基礎上，進一步推動土產交流，組織工業品下鄉，加強計劃性，本着實事求是，簡單樸素的精神來進行交流業務，以繁榮城鄉經濟，迎接全國規模的經濟建設新高潮。

大會籌委會已於前日成立，籌備委員共二十九人，以徐雪寒為主任委員，朱則民、楊浩廬、蔡北華、榮毅仁四人為副主任委員。華東區內各省市參加大會的代表名額也已經確定，總人數為二八○至三○○名。內山東省六○至七○名，浙江省四五至五○名，蘇北三○至三五名，福建省二○至三○名，南京市一○至一五名，蘇南三○至三五名，上海市五○至六○名，安徽省四○至六○名。其他各大行政區和各大城市也將應邀派代表團來滬參加交流業務，估計參加交易的人數將經常在二千人左右。

大會籌委會下設辦公廳，負責具體的籌備工作。分設：一、土產部，下屬食品、水產、畜產、工業原料、手工業及手工藝品、油脂雜糧、藥材、雜貨八組；二、工業品部，下屬複製品、化工、五洋百貨、五金、文教用具五組；三、業務部，分別掌握有關物資的交流業務。大會並設秘書、計劃、服務三組，分別負責招待、保衛以及運輸、保管、匯兌等項工作。大會又設有一個合同、協議檢查處理組，任務是檢查去年在上海土特產展覽交流大會上簽訂的許多合同和協議的履行情況，根據新的產銷情況來解決存在的問題。

交易方式主要的是現貨、預購和短期期貨等，同時提倡委託代銷和聯購聯銷等交易方式，來擴大物資交流。大會會期預定自五月二十五日起，連續舉行十天到十五天，必要時酌予延長。會址在人民廣場。

【浙江日報訊】浙江省人民政府財政經濟委員會決定五月二十日在杭州市召開浙江省土產交流大會。籌備委員會已於五月八日組成，省人民政府商業廳副廳長李作森任主任委員。大會的方針是以交易為主，並以實事求是解決當前城鄉物資交流中的具體實際問題為主要任務。因而有關方面認為：會上將成交若干委託代銷、易貨交換、實際貨等實際交易，對活躍本省城鄉物資交流，作用很大。大會預定於五月廿三日結束後，並選派若干代表於二十四日出席在上海召開的華東區城鄉物資交流大會。

【本報訊】湖南省土特產交流指導委員會，為吸取了一九五一年土特產交流大會的勝利經驗，進一步開展土特產交流，活躍城鄉經濟，自今日（十日）起在長沙舉行全省土特產交流大會，會期十天。交流業務範圍：㈠國營公司、合作社及私營工商業；交易方式分：㈠現貨；㈡期貨；㈢物資交換；㈣代購代銷等四種。該會已訂出購銷目錄，計有：桐油、茶油、苧麻、豬鬃、牛皮、紙張、銻、鎢、水銀、白臘、草蓆、松香、磁器、藥材、湘繡、爆竹、夏布、石膏等百餘種；銷售商品計有：布疋、紗、食鹽、糖類、瓜子、五金等五十餘種。該會特函本市工商聯轉知各有關行業攜帶樣品或貨品參加交流，並已函本市工商聯、南貨、顏料、什雜、油漆、竹木、桐油、瓷器、化學等業參加。

人民日報社論 堅決反對美國強迫扣留戰俘

在南日將軍建議終止行政性會議之後，停戰談判目前的情況已大白於世。朝中代表團在五月二日就已經提出了解決談判中所剩餘下來的三個問題，即中立國提名問題、限制修建機場問題和戰俘問題的整套方案：我方在中立國提名問題上，同意美方所提雙方各提兩個中立國家的辦法，而美方則必須在機場問題上，同意我方主張，取消對雙方修建機場的限制，並在戰俘問題上，同意在我方三月二十七日所提的折衷方案的基礎上來加以解決。現在，就是美國侵略者自己也不得不承認機場問題其實並不是一個問題，而表示要取消對修建機場的限制了；因此，中立國提名問題與機場問題基本上已經不成問題。在今天，唯一障礙停戰談判使之不能達成協議，唯一阻撓世界人民對朝鮮和平的熱烈願望使之不能實現的問題，就是美國侵略者自始至終堅持主張的強迫扣留（即所謂『自願遣返』）戰俘的問題。

美國侵略者深知他自己在這個問題上已與全世界人民的和平願望處於對立的地位，因此，美國侵略軍統帥李奇微急忙於五月七日發表無恥聲明，把強迫扣留戰俘問題用單純的數字，即所謂美方遣返七萬名我方被俘人員來交換我方遣返一萬二千名對方被俘人員的說法來加以混淆。同時他並狡辯地說什麼在休戰以後，可以由國際機構訪問在他們血手控制下的『反對遣返』的戰俘，似乎這些完全處在敵人的血腥壓迫之下的人們，還會有表達自己意志的自由。李奇微更把他們這種卑鄙殘暴的強迫扣留說成是什麼『人道的立場』，好像這是為了『保護』戰俘而不得不採取的行動。綜合這些無恥的欺騙說法，李奇微顯然是要把他們自己說成在戰俘遣返問題上已經作了很大的讓步，我方並未作任何讓步，因而他宣稱「不會再退讓一步」，以便造成其破壞停戰談判的根據，來繼續延長朝鮮戰爭，並維持美國所急需的國際緊張局勢。但是戰俘問題開始談判以來五個多月的事實，卻正在響亮地打着李奇微的嘴巴。事實證明，在遣俘問題上只有我方才真正作了實際上的讓步，完全沒有作過絲毫讓步的正是美方。

自去年十二月遣返戰俘問題談判一開始，我方就根據戰俘自然的願望和日內瓦公約的規定，提出了全部遣返戰俘的主張。而美方則一開始就蓄意背棄日內瓦公約，提出了實際是強迫扣留戰俘的所謂「自願遣返」的主張。在去年十二月十八日美方提交我方的戰俘名單中，十七萬以上的被俘人員竟只有十三萬二千餘人的名字在內。這顯然是敵人有意要扣下我方四萬餘人。我方為了解決問題，使停戰談判得以早日達成，來實現世界人民對朝鮮和平的迫切願望，乃於今年三月二十一日提出了遣俘原則，以雙方在一九五一年十二月十八日所提出的戰俘名單的總數為根據。這一主張顯然是我方的讓步，因為在這個原則之下，美方就可以不以其十七萬餘人為根據，而以十二月十八日所交出的名單為根據，進行校正的工作。為了照顧戰俘能夠回家過和平生活的願望，我方又在三月二十七日提出了一個折衷方案，規定中國人民志願軍戰俘和聯合國軍戰俘必須全部遣返；朝鮮人民軍戰俘和南朝鮮軍戰俘凡原籍在其本方軍隊控制地區內者亦必須全部遣返；而雙方朝鮮籍戰俘之原籍或家庭在收容一方地區內者，如本人要求回家過和平生活，可以不必遣返。人們可以看得很清楚，我方在這個問題上，又作了一次讓步，即不但照顧到了可能的戰俘，並且照顧到了所有戰俘和所有願意留在家鄉的家屬們要求一家團聚，重度和平生活的願望。這是一個完全合情合理的折衷方案。我方這些讓步，難道是美國侵略者所看不見的嗎？不是的，美方在三月二十五日的會議中，曾經表示「三月二十一日的提案，經過適當調整，很可能構成這種解決方案的適宜的基礎。」美方還在四月一日的會議中，表示要對方遣返十三萬二千人的數目太高，十一萬六千人的數目可能更近於要交換的數字。但經過雙方各自校正戰俘名單的工作之後，美方的態度突然從其在三月二十五日和四月一日所表現的立場上縮回去，顯出了要扣留我方十萬被俘人員，而只遣回七萬人的反覆無常的面目。與此相反，我方在四月十九日所提出的一萬二千人的數字，則是在十二月十八日所提出的名單中加上了新俘虜的數字，也就是我方俘虜營中所有應予全部遣返的戰俘數目。

從上述的關於戰俘問題的談判情況看來，顯然的，敵人所謂將予遣返的七萬戰俘數字，不過是他們決心破壞日內瓦公約，並變本加厲地實行強迫扣留我方被俘人員、拒絕作任何妥協的明證。而我方的一萬二千數字則是我方始終照顧戰俘要求回家重度和平生活的願望，和堅持全部遣返的日內瓦公約原則的最好說明。

美國侵略者說他們站在人道立場，不能遣返全部戰俘，因為戰俘自己不願遣返，他們必須保護這些戰俘。現在我們來看看這些血淋淋的事實吧。根據美國空降特務的供狀，美國侵略者是費了很大的力量來製造這些事實的。他們違反日內瓦公約，任意把許多李承晚特務，甚至與朝鮮戰爭完全無關的台灣蔣介石特務安置在俘虜聯隊中的負責地位，令他們對戰俘強迫刺字並強迫代寫血書。凡是拒絕這樣做的戰俘，就被特務們加以集體毆打，甚至在人已經被打傷打昏了之後，特務們就在他們的身上刺字，或拉着他們的手指蘸了血去打指印。有的甚至用自己的手指蘸着受傷者的血去蓋假的指印。這些令人髮指的事實，那裏有什麼「自願」的痕跡？從什麼地方顯出美方的俘虜營中有絲毫「人道」的影子？除了慘無人道的虐待、迫害和侮辱之外，那裏有什麼戰俘「反對遣返」？美國侵略軍根據這種所謂「人道」而製造的所謂「戰俘反對遣返」，以及根據這種所謂「反對遣返」而實施的強迫扣留戰俘，是完全違反世界人類正義、破壞國際公約的非人道的犯罪行為，中國人民絕對不能容忍。

把戰俘放在這樣地獄般的控制之下，然後敢於聲稱可以由什麼國際機構去訪問戰俘，李奇微及杜魯門之流試問：在特務的刺刀以及其他無數暗藏的虐待、迫害和威脅之下，要求遣返的戰俘如何能容許有自由意志的表現？假如不是美帝國主義者所豢養的所謂「國際機構」，有何具有自尊心和正義感的國際機構會願意去忍受美帝國主義者的這種玩弄和侮辱？

從李奇微的聲明來看整個遣俘談判問題，我們可以了解得很清楚：美帝國主義者不是沒有看到我方折衷方案的合情合理，更絕對談不上什麼人道立場，而是為着他們不可告人的擴大國際緊張局勢的需要，甚至不惜故意在停戰談判以僅僅剩下的一個問題上，強迫扣留我方被俘人員，使本來可以迅速達成協議的朝鮮停戰談判又復陷入緊張狀態。可是，對美帝國主義者的這種陰謀詭計，中國人民是絕不會被美帝國主義者所製造的任何緊張狀態所嚇倒的。我們要明告美國侵略者：你們的恫嚇訛詐，正如在戰場上一樣，決收不到任何效果，而只會更加堅強我們的鬥爭意志，來為徹底反對你們的可恥陰謀而奮鬥，不達目的，決不休止。【新華社北京九日電】

抽調工廠企業工人學習政治 上海工人政治學校開學

學習內容主要是關於工人階級與共產主義與共產黨的教育

【本市訊】上海工人政治學校經過相當時間的籌備，已於昨（九）日正式開學了。這個學校將輪流抽調工廠企業工人進校學習，有計劃地、有系統地加強工人的政治教育。

上海工人政治學校第一期學員共有一千餘人，他們都是從經過民主改革和「三反」運動的國營工廠中抽調出來的工人積極分子。學習的內容主要是關於工人階級與共產主義和共產黨的教育，使學員經過學習後，更明確工人階級今天的地位，將來的奮鬥目標，工人階級與共產黨的關係等基本道理。學習的方法基本上是採取理論與實際結合；從具體到原則，從原則回到具體的反覆教育；啟發報告與小組討論、座談、回憶、訴苦、典型介紹、總結及展覽、電影等其他形象化教育相結合的方法。

第一期參加學習的學員，都經過各廠認真動員和羣衆的推選，離廠時並舉行了熱烈的歡送。來校學習的男女工人同志都感到極大的興奮和光榮，表示一定要在學習戰線上取得勝利。

開學典禮大會上，中共中央華東局宣傳部部長舒同同志、中共上海市委第三書記、上海總工會主席劉長勝同志及工業生產委員會吳亮平同志等均親臨參加，祝賀和勉勵大家努力學習。劉長勝同志首先詳盡報告了開辦工人政治學校的意義和學習的目的，並勉勵大家團結互助，發揮集體主義精神，保證完成學習任務。舒同同志在講話中指出：「工人階級是國家的領導階級，為了更好的發揮領導作用，必須不斷的提高自己的政治水平」。並勉勵大家不僅要明確今天工人階級偉大的鬥爭目標，而且要以戰鬥的精神來學習。吳亮平同志在講話中希望大家在學習中進一步劃清思想界限。繼由學員代表陸阿狗和潘小妹二同志講話，表示一定下決心好好學習政治，完成光榮的學習任務。★

全總華北工作委員會決議 開展愛國增產節約運動

加強私營企業中的工會工作 整頓工會組織加強基層工會

【新華社北京八日電】中華全國總工會華北工作委員會在四月十五日到二十三日舉行了第一次委員會議。會議通過了一九五二年開展愛國增產節約運動，加強私營企業工會工作，徹底整頓工會組織加強基層工會工作三項決議。

會議首先聽取了華北行政委員會副主任劉秀峯、中華全國總工會秘書長賴若愚關於華北經濟建設中的任務和工會工作等報告。大家一致認為：華北區的工人、店員在「三反」「五反」鬥爭中受到了深刻的階級教育，全區百分之九十以上的工人、店員的政治覺悟已經提高，各級工會組織也有很大發展。在這一基礎上，工會應立即把工作重點轉到增產節約上來。各級工會必須準備配合行政方面領導工人從基本建設、加強技術安全、勞動組織等方面去進行，並在公營廠礦中繼續發揚反貪污、反浪費、反官僚主義的鬥爭；切實健全各種技術管理制度，並訂出各廠礦的增產節約計劃，徹底清理資產，核定資金，保證完成生產計劃，通過群眾教育、經驗交流，發動職工積極參加到增產節約運動中來。

會議認為：加強私營企業工會工作，加強監督，並在工會的領導下，團結資本家，發展生產，恢復工商業中的正常秩序，以保證工人階級的利益與國家利益，是工會的重要任務。工會要組織工人，在「五反」的基礎上開展愛國增產節約競賽運動。

會議決定：在京、津兩市成立區級工會組織，其他直屬市根據實際情況設立區工會辦事處，以加強私營企業中的工會工作。會議最後決定：公、私營企業工會必須把工作重點放在加強基層工會上，各級工會要有計劃地訓練基層工會幹部和工會小組長，使他們能經常深入車間和小組進行工作。各級工會要召開代表會議，充分發揚民主，自下而上地檢查工會領導；基層工會要結合工會內部的「三反」運動進行一次普選，大膽提拔運動中的積極分子參加工會工作，經常了解職工的思想、生活情況，及時解決。對工會幹部，必須有計劃地分批地進行訓練，提高其政策水平。

滬永大染織廠職工經過思想總結 團結資本家積極搞好生產

【新華社上海八日電】上海私營永大染織廠工會在「五反」檢查定案後，通過思想總結的方式，及時地把全廠職工的鬥爭熱情引導到團結資本家搞好生產上來。該廠是第一批被檢查的違法工商戶。在檢查期間，全廠職工積極配合檢查隊工作，五天就把資本家唐志堯的違法事實檢查出來。定案以後，職工們異常高興，全廠充滿着一片歡笑。但是對如何鞏固勝利卻不明確。工會發現這一情況後，及時發動職工進行思想總結，使職工們認識到「五反」鬥爭的巨大收穫和今後的任務。該廠工會首先通過宣傳員在車間裏對職工進行教育，並召開了青年、女工、職員、積極分子、工人代表等各種座談會，進而在車間裏發動職工們從思想上比較「五反」前後的變化，總結他們在「五反」鬥爭中的思想情況。最後，又召開了全體職工大會，普遍發動職工討論如何鞏固「五反」勝利。

通過這樣的思想總結，職工們的認識有了進一步的提高。大家都認識到了資本家的罪惡，更加明確了工人階級的偉大力量，批判了過去某些職工從不法資本家那裏接受小恩小惠的思想，劃清了思想界限。過去當老闆的總結，職工們也主動地提出了一步進行生產的計劃。

職工們認識到了資本家的某些錯誤行為，了解了「五反」後資本家的積極性必須加以鼓勵，同時對工人階級的領導作用也有了明確認識。因此，他們更加主動地團結資本家搞好生產。在總結以後，工人們提出了改進技術、提高產量的合理化建議。技術工人老王過去曾經有「五反」以後不必再努力生產的思想，現在他主動改進技術，提高了產量。織布工人提出了消滅次布的辦法，五天中檢查了五十二碼布，只發現三碼次布。工人們提高了生產熱情，產量較前提高了百分之五點九。工會又主動地督促資本家改善經營管理，全廠上下正在共同討論訂立愛國公約，以便監督資本家積極生產，目前該廠的生產計劃已經訂了出來。

農業部關於開展小麥豐產評比運動的指示

【新華社北京九日電】中央人民政府農業部六日發出關於開展小麥豐產評比運動，及時總結豐產經驗，為明年小麥豐產作準備的指示。指示全文如下：

小麥是我國主要的商品糧，由於近年來各項生產事業的迅速恢復與發展，人民生活水平顯著提高，小麥的需要量日益增加。為適應這一新的情況，不斷提高小麥單位面積的產量，必須加強對小麥增產的領導，集中一切力量，把小麥豐產工作做好。現在麥收即屆，為便於秋播前開展小麥豐產評比運動，以爭取下一季小麥的更大豐收，各地必須抓緊季節，作好下列工作：

一、開展小麥豐產評比運動，總結與推廣豐產經驗：在麥收前，各地必須深入宣傳增產獎勵政策，以互助組為基礎，發動羣衆廣泛開展比豐產、比互助、比技術、比莊稼的愛國豐產競賽，在小麥收成中評選豐產模範，及時調查總結豐產典型，用以消除部分農民「生產到頂」的保守思想，傳播他們的豐產經驗，表揚模範，推動普遍豐產。

二、在秋季種麥以前，應利用農閒，通過各種訓練班、座談會、展覽會等方式，組織廣大農民學習小麥栽培技術，爭取明年更大的豐收。

三、普遍選種，推廣良種：各地應在麥收前後結合評比運動，進行田間選種，有計劃地組織良種繁殖和交換，逐步做到以縣為單位自選自留，並注意防治病蟲害。

四、作好秋播準備工作：麥收後應及時抓緊夏耕，保證耕作適時，提高地力，並應早作好供應肥料的準備，各地須組織供銷合作社，以互助合作的方式合理使用並增施肥料；夏季休閒地應保持耕地深耕，秋季播種時應及時播種，做到不誤農時。

五、夏收、夏種、夏管是當前農業生產的重要環節，各地應注意保證夏收，提高地力，抓緊時機，緊密地結合起來，全面地開展農業生產。

社評

迎接經濟建設的高潮

——祝上海鐵路五金紡織工人生產成績展覽會開幕

上海百萬工人在轟轟烈烈的反貪污反盜竊鬥爭中，已經取得了偉大的勝利，鞏固了工人階級的領導權，鞏固了人民民主專政；並在這一基礎上，公私企業要展開廣泛深入的愛國主義增產節約運動，以迎接經濟建設高潮的到來。

特別在慶祝戰鬥的五一勞動節以後，上海鐵路、五金、紡織工人生產成績展覽會今天在工人文化宮勝利開幕，是值得重視的。由於「三害」「五毒」的消除，爲增產節約創造了有利條件，再來檢閱上海工人階級解放後三年來的創造和成績，結合到當前的新形勢，對於今後國家大規模的經濟建設自然要起極大的推動作用。

上海是一個大工業城市，它的輕工業產品普銷到全國各地，而它重工業方面的技術水平在國內也佔有相當的地位。換句話說，它的影響是全國性的。解放後三年來，職工羣衆發揮了勞動熱情和創造精神，發明、創造和合理化建議是層出不窮的。最著名的像潘阿耀的無縫鋼管、阮阿輝的水磨砂皮、孫雲霄的球墨鑄鐵、某工程師的炭化鎢、上海電機廠的一萬五仟伏安電力變壓器，以及許多精密工具和各種改良的零件，都是歷史上的創舉。就是合理化建議吧，一九五一年上海鐵路局的共有一千三百六十三件，採用的一千零三十二件，增產節約總值達二十多億元；紡織工業的合理化建議，從一九四九年到一九五一年十一月止，增產節約總值達七十八億九千多萬元，其中國營廠即達三十七億餘元。

關於推廣先進工作經驗，也有了初步的成就。上海鐵路局上海建築段學習蘇聯先進經驗，推行郭瓦廖夫工作法，初步試驗提高效率達兩倍以上。其他如創造貨運直達列車，從上海到北京幾乎可以節省一半的時間；機車方面實行軟水作業和建立熱力技術工作制度，每年可節省燃料價值八十多億元。尤其是葉菲鋒夫養路法、高速切削法、流水作業法等，推行以後都起了良好的影響。至於郝建秀工作法的推行，在上海公私營紡織廠已獲得提高產量、減少皮輥花、增加看錠能力的結果；同樣，推行一九五一織布工作法，也可以提高產量、減少次布、增加看台能力。如果這兩項先進工作法在上海全部推廣以後，每年可增產節約達一萬三千四百多億元，這個數字等於一九五一年全東北國營廠增產節約總值的五分之一。

自然，問題不在這些單純的數字，而在積累資金、擴大再生產方面的影響；也在生產發展、人民生活改善方面的影響；這是由新民主主義建設進入社會主義的重要關鍵。

曾記得：在今年初，華東軍政委員會號召華東國營工廠於一九五二年度內爭取完成和超過爲國家增產節約三萬五千億元而努力。華東工業部今年生產總值按現有生產水平再增加至少百分之五十，重輕工業平均縮短資金週轉期至少六分之一或五分之一，平均成本至少降低百分之六到百分之八。華東紡織管理局按現有生產標準，決定今年增產總值百分之三十，流動資金減少百分之二十七，資金週轉增爲五點五次，平均總成本節約百分之二。上項任務完成的重點在上海，而上海經過「三反」「五反」運動，清洗了舊社會的污毒，純潔了革命的隊伍，使工人階級的戰鬥力量大大增強，無疑義的可以達成上項任務，並且一定超過它。

因爲上海工人階級經過反貪污反盜竊的鬥爭以後，政治認識和階級覺悟普遍提高，在自覺的基礎上，遵守勞動紀律，提高勞動生產率，提高產量與質量，使減低生產成本和減低產品價格成爲可能，因而增強了國營經濟的領導力量。就是私營企業方面，在消除五毒的基礎上，工人主動團結資方，搞好生產，出現了新的公私關係和勞資關係，也給發展生產，繁榮經濟奠定了基礎。這些，在公私企業的紅五月勞動競賽中，已有了初步的成績。

爲鞏固和擴大「三反」「五反」鬥爭的勝利，特別在紅五月也在展覽會開幕期間，上海工人階級都懷着堅定的信心，爲展開愛國主義增產節約運動而努力，爲保衛世界和平和建設人民幸福生活而奮鬥！

鐵路·五金·紡織工人生產成績 今日起在工人文化宮隆重展出

顯示生產戰綫的輝煌成就和工人階級的無比力量

【本報訊】經過相當時期籌備的上海鐵路、五金、紡織工人生產成績展覽會，已在今天與上海工人文化宮恢復開放的同時，正式開幕了。這是上海鐵路、五金、紡織三個產業的工人職員在解放後兩年中在生產上的創造和成績的總檢閱，顯示了工人階級的無窮智慧和無比力量。全市百萬工人將在這股洪流的推動下，向着國家工業化的前途邁進。

從展覽會的每一張圖畫照片、每一件模型實物中，我們可以清楚地看出上海鐵路、五金、紡織工人們積極生產的愛國主義精神。他們克服了一切困難，擺脫了對帝國主義的依賴，把過去一向不能自製的任何產品製造成功。這些輝煌的勞動成就，都是他們發揮了高度的智慧和創造性，廢寢忘食的心血結晶，是值得我們熱烈慶賀的。全市工人應當在這些事蹟中獲得教育，努力提高政治文化和技術水平，進一步發揮領導階級的作用，爲祖國的工業化而奮鬥。

展覽會展出的第一部分是鐵路工人的生產成績。鐵路工人通過集體合同的簽訂，學習了蘇聯先進經驗以後，無論在養路、使用材料、檢修工作等各方面，都有了優異成績；如南昌橋工隊陳貴發勞模小組在換撫河大橋鋼梁時，就創造出每十分鐘換架鋼梁一孔的全國新紀錄。統計一九五一年鐵路工人的創造發明和被採用的合理化建議共有一、〇三二件，較一九五〇年增加了百分之六八，增產節約廿三億餘元。鐵路工人在超額完成了國家運輸任務後，物質和文化生活已逐步改善。

五金工人兩年來在生產上的成就是不可磨滅的，特別是勞模潘阿耀創造的無縫鋼管和大鑫機器廠工程師孫雲霄創造的球墨鑄鐵，在工業生產上已起了決定性作用。精密工具方面已能製造動平衡機和能劃切萬分之一糎的手搖切片機。另如上海電機廠已製成一五、〇〇〇仟伏安的電力變壓器，這是歷史上前所未有的創舉。多刀多刃切削法和流水作業工作法在這裏有詳盡的介紹，並有專人表演多刃切削法的操作過程。五金工人又是農民最親密的戰友，上海五金工人不但製成各種殺蟲器械和工具，幫助農民消滅災害，並且在突擊生產治淮工程時，以火樣的熱情，投入生產，首創潤河集分水閘和建築西淝河水閘，使水災不斷的淮河改變了面貌，二十多年不收的湖地也豐收了。

紡織工人生產成績展出方面，着重介紹郝建秀工作法和一九五一織布工作法在上海的推廣情形，指出上海各紗廠在推廣郝建秀工作法以後，產量已較前提高百分之三，皮輥花降低到百分之零點六，看錠能力增加了百分之十，每年增產節約價值六、四七九億餘元。如果上海的紗廠全部實行郝建秀工作法和一九五一織布工作法，每年可增產節約合人民幣一三、四〇九億餘元。

通過這次偉大的三反、五反運動，相信全市百萬工人在三反、五反運動的勝利基礎上，進一步展開增產節約運動，迎接祖國大生產建設，一定能在生產戰綫上創造出更新更多的成績和更大的財富來。

★洋溢着國際主義精神★ 匈牙利人民文工團來函 感謝本市人民歡迎熱忱

【本報訊】匈牙利國家人民文工團團長歐勒西·科爾返抵北京後，寫了一封信給上海市人民政府文化局局長、上海市文學藝術界聯合會主席夏衍，對該團在上海演出時各界人民的歡迎和熱愛，表示衷誠的感謝。這封信熱情洋溢，充滿國際主義精神，全文如下：

親愛的夏衍同志：

當我們在渡過長江到浦口的時候，正在清晨。過江後，我們的火車飛快地向着北京前進。這時我們坐在一間車廂裏的六個人，開始談到上海給我們的永遠不能忘記的印象。

我們記起在抵達上海站時熱誠的歡迎，笑容滿面的少年兒童隊員們、工人們和我們握手，我們感到這種歡迎是多麼的溫暖和真誠。

我們和上海漸漸熟悉了，和這個城市的日常生活漸漸的熟悉了，我們和工廠裏的工人們、學生們和文藝工作者們見了面，我們欣賞了優美動人的古典戲劇，聽到了解放了的中國人民的音樂和歌唱。

我們永遠不會忘記那陪伴和招待我們的男女青年們的可愛的面孔，我們也將永遠記起那天晚上——公演的前夕——去看逸園的露天劇場的情形了。準備得多麼好呀！當我們看到那個特別爲我們文工團演出而佈置的美麗的舞台時，我們深深地感動了。

我們也想起我們在這個露天劇場演出的那些晚上，整萬的觀衆熱烈地向我們文工團歡呼致敬，那也就是向我們匈牙利全體勞動人民歡呼致敬，這些晚上對我們每一個人都是不會忘記的，我們好像現在還聽到那些上海青年們和工人們的喝采聲，還聽到最後一場露天演出時英勇的中國人民解放軍熱烈的歡呼聲。

我們又談到我們和國立音樂院上海分院的教授們和學生們的會面，那裏的歌聲代表着我們兩個民族最熱切的感情。

我們又談到我們拜謁革命作家魯迅的墓和參觀現在已改爲紀念館的魯迅故居的情況，將我們偉大詩人斐多菲的革命詩篇介紹給中國人民的就是魯迅。

我們都愛上海，上海將永遠成爲我們最偉大最美麗的回憶之一。

我們還談到參觀復旦大學和它的革命傳統，談到學生們的革命精神和愉快的生活。

上海是工人和革命知識分子的所在地，在建設新中國的過程中担負了重大的任務。

親愛的同志們，朋友們，現在火車快要到北京了，讓我們再一次爲我們在上海所得到的一切熱愛和照料表示謝意。

我們向你們熱烈地致意，向我們親愛的朋友們、同志們，向上海全體勞動人民致意！

匈牙利國家人民文工團
團長歐勒西·科爾
一九五二·四月廿九日於北京

五反運動鼓舞工人勞動熱情 恆通紗廠產量提高

筒子間推廣無指接頭法，使回絲顯著減少

【本報訊】本市恆通紗廠在五反運動中生產正常地發展，政治覺悟不斷提高的工人們，在廠裏設備不齊全的條件下，努力提高產量，創造錠扯〇·八五三磅的建廠新紀錄。筒子間的工友們學會了使用無指接頭法接紗頭，顯著地減少了回絲。

恆通紗廠是五反運動第二期中的檢查戶。在檢查前，五反運動鼓舞了工人的勞動熱情，已使錠扯從〇·七九九磅增加到〇·八三五磅。檢查隊進入該廠後，一面五反，一面生產，產量非但絲毫不受影響，反而更加提高。通過團結大會、控訴大會，工人們看清楚了工人階級的前途，雖然廠房漏雨、機器性能不一致，在檢查期間，就努力使錠扯提高到〇·八五三磅，這個新紀錄現在還繼續保持着。

五反運動開始的時候，筒子間的讀報組讀到了兄弟廠採用無指接頭法，減少回絲，替國家節約原料的新聞，工友們馬上開始學習這個新的接頭法，並且推選了代表到申新五廠去觀摩。起先，有些工人還有顧慮，認爲無指接頭法固然能夠減少回絲，但是比較費時，可能影響工資收入。工會研究了這個問題後，向工人們指出：工人的利益是服從整個階級的長遠利益的。四月廿六日起，筒子間全體工人就實行了無指接頭法。實行新方法以前，一件紗的回絲是八兩，現在只有三兩半；一般工人在十小時工作中保持只出二錢以下的回絲。這樣，按照目前的產量計算，一年可節約一千五百多斤紗。工人們的輝煌生產成績也加強了資方的經營信心，資方孫萃甫已訂好了退款計劃和生產計劃，他原來不大來廠，現在每天上午八點鐘以前就到廠，直到下午六時回去。

本市寰球鐵工廠工人 團結資方搞好生產

保證完成政府加工定貨任務

【本報訊】本市寰球鐵工廠工人，通過五反運動階級覺悟大大提高，對生產充滿着堅強的信心。五反開始時，工人兄弟貫徹五反生產兩不誤方針，於本年三月份完成了政府去年十二台大型蘇紡機的加工定貨任務。五反以後，政府繼續向該廠定貨，由於資方信心不高，擬訂估工計劃今年僅能完成大型蘇紡機十二台，工人弟兄發揮了生產積極性，向資方提出保證，在今年完成大型蘇紡機二十台，同時團結資方搞好生產。在五一大遊行的時候，該廠除了七十四人參加普陀區遊行外，其餘職工在廠裏舉行慶祝大會，並邀請資方參加；會上，工人兄弟批評了資方生產不負責的態度，同時鼓勵資方搞好生產。資本家深受感動，當場表示決心搞好生產。現在該廠已與政府簽訂合同，準備好二十台大型蘇紡機加工定貨的紅五月展開生產。該廠工人爲迎接偉大的紅五月，訂出五月份的中心工作：㈠督促資方具體訂出退款計劃，建立新的勞資關係，團結資方，搞好生產；㈡全廠展開政治學習；㈢完成未了任務，迎接新任務。

慶祝蘇軍解放捷克七週年 捷駐滬總領事昨舉行酒會

【上海市新聞處九日訊】捷克斯洛伐克共和國駐滬總領事斯立馬克爲慶祝蘇聯軍隊解放捷克斯洛伐克七週年紀念，特於九日上午十一時在官邸舉行酒會，應邀出席的有：華東軍區陳毅司令員，華東軍政委員會吳克堅秘書長，上海市人民政府潘漢年副市長、盛丕華副市長，上海市人民政府外事處黃華處長等首長以及工、農、青、婦、文教、工商各界人民團體的負責人。

參加酒會的還有：蘇聯駐滬總領事館副領事魏立夏金、德立豐諾夫、捷立符柯夫，印度駐滬總領事梅里及夫人，瑞士駐滬總領事高賀和瑞典、丹麥兩國使館駐滬人員等人。

酒會在友好的氣氛中進行。

市工商局加強商標管理 限期停止使用外文商標

【本報訊】解放三年來，通過各種政治運動，多數廠商已自動地從他們的產品上刪除了外文商標和包裝；但還有一些落後廠商仍在繼續使用，企圖達到其欺詐的目的。在這次「五反」運動中，就揭露出一些明明是國貨，偏偏印上「×國製」，甚至杜撰一套外國商標同廠名的惡劣行爲。現在瀋陽、天津、廣州、漢口等地工商機關，已根據廣大人民的要求，不准許再有外文商標的國產商品在各該地區推銷。本市人民政府工商局也已通知上海市工商業聯合會轉知全市工商業戶，對未經註冊而已使用外文的商標，限期在一九五二年六月底停止使用，並自即日起，規定由印製廠商在印製商標前，先將圖樣送由該局審核；至有關襲用、仿冒、僞造商標及買賣現貨商標等抵觸商標註冊暫行條例與擾亂市場行爲，該局希望廣大市民協助檢舉，以便及時取締。

私運郵件干犯禁例 旅客務須拒絕代人帶運信函

【本報訊】上海郵局向本市旅客呼籲：解放後，該局對私運郵件的處理，係依照華東軍政委員會一九五〇年十一月十三日發佈的「華東軍區處理私運郵件暫行辦法」，主要的規定是：無論何人不得以遞送信函（明信片、掛號郵件、平快郵件及快遞掛號郵件）爲營業。（運送機關或經營運送業者附送與貨物有關之通知不受此項限制），凡經查獲之私運郵件，應就各該件加倍罰收郵資後照投收件人。如情節嚴重，得將私運人送由司法機關審理。又，郵局除自行查緝私運郵件外，並得轉請海關、稅局、公路局、航務局、鐵路局及其他政府機關於執行職務之便協助查緝。因此，希望旅客們拒絕代人帶運信函，免干法紀。

水、電、交通價格 目前尚難減低

市公用局答覆市民詢問

【本報訊】市人民政府公用局近由各報轉去讀者來函，均以本市自三反、五反運動勝利展開以來，一般物價降低，因此希望水、電、交通價格同樣核減。經該局研究，認爲這三項價格事實上由於種種特殊原因，目前尚難減低，特分別解答如下：

㈠水價：自一九五〇年四、六月兩次降低以來，由於各公司加強檢修養護工作，維持費用因而增多，且固定資產折舊、勞保費用以及捐稅等均已超過核價時的原額，所以目前水價僅能維持成本，一時實難再減。

㈡電價：自一九五〇年四月至一九五一年六月已三次降低，其第三次降低達百分之三十以上，同時並實行劃一電價。在電價成本中，本以燃煤成本佔主要地位，但由於目前各電廠所可應用的低品質煤屑數量較少，因此所購煤屑價格較高，而成本遂無法降低，電價亦暫難下降。

㈢公共交通票價：在一九五〇年四月曾兩次減價，第二次各級電車票由七百元至一千四百元減到五百元至一千四百元，公共汽車由八百元至一千六百元減到五百元至一千五百元，那時折實單位爲五、五五〇元，而目前的發新單位較之約增加百分之六。不過，這對於行車成本的增加，影響尚小，而在材料物料一項，則無論外匯是否漲落，總是不斷上漲。以最佔重要之輪胎及機油而論，輪胎在一九五〇年四月每套六百萬元，目前則爲二千三百萬元；機油自每公升一萬六千元漲至二萬七千元，遂使行車成本日見加重，公司收支不能平衡，而減低票價亦無法考慮。在目前情況下，惟水、電、交通與工商業及市民生活關係密切，我局當加緊督促各公司改善經營，減少浪費，以求減低成本。日後得有成效，再行考慮核減價格，以副市民的希望。

簡訊：上海電信局自五月八日起，開放上海至蘆溪鎮（江西），自五月十二日起，開放上海至政和（福建）兩處長途電話，其話價上海至蘆溪鎮尋常叫號每次人民幣七八，七五〇元，上海至政和尋常叫號每次人民幣五六，二五〇元。

上海鐵路五金紡織工人生產成績展覽會

本報藝術組攝

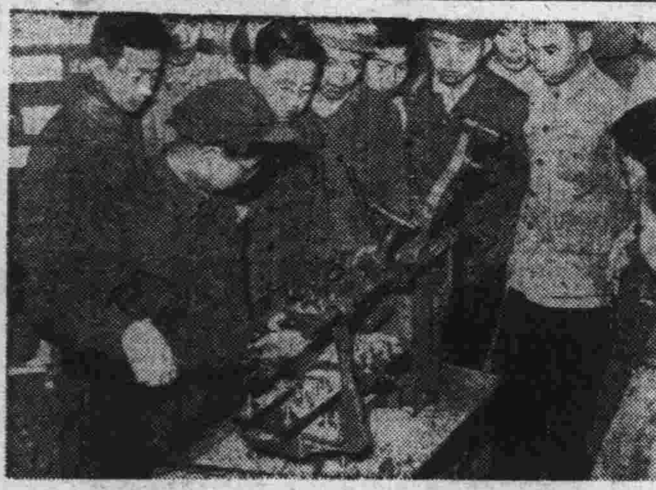

↑上海病蟲藥械廠使用多刀切削「爐鋼座」，產量增加六倍。

↑國營二機韓阿富小組改進自動車床製造「錠鈎座」（細紗車零件），產量從每天二百隻增加到一千六百隻，增產八倍。

↑五金部分：自動螺絲帽機，比普通車床快三·七倍。

↑紡織部分：自動滿紗斷頭停車裝置。

↑無縫鋼管打眼機。

↑上海鐵路局上海機務段工人集體創造的自動路簽授受架模型。

讀報提綱

Ⅰ 非法的單獨對日和約根本無效

美國政府與日本政府於一九五二年四月廿八日同時宣佈了非法的單獨對日和約自該日起正式生效；在華盛頓的遠東委員會及在東京的盟國對日委員會亦被美國政府非法地宣佈解散。和這同時，美國政府又強令日本吉田政府與台灣蔣匪幫也簽訂了所謂「和平條約」。顯然地，美國的這一切露骨的挑釁行爲是中國人民所不能忍受的。美國的這種作法就是爲了達到重新武裝日本，變日本爲遠東軍事侵略的中心和橋頭堡，來準備一個包圍中國和蘇聯的新的戰爭。我國周外長已於五日發表聲明，中國、蘇聯和亞洲人民緊密團結起來，和世界愛好和平的人民一道，向着爭取和平、反對美國侵略的道路邁進，帝國主義在亞洲放火的陰謀一定要失敗的。

問題討論：

1 美國政府宣佈了它所包辦製造的非法的單獨對日和約生效，這種行動暴露了那些陰謀？我們應當怎樣對待它這種行動？

2 美國政府強令日本吉田政府和台灣的蔣匪幫締結所謂「和約」，這是一種什麼詭計？這種詭計能實現嗎？

參考資料：

㈠本報七日：（1）周外長關於美國宣佈非法的單獨對日和約生效的聲明，（2）短評：擁護周外長的聲明。

㈡本報九日：人民日報社論：堅決制止美國準備遠東新侵略戰爭的陰謀（摘要）。

Ⅱ 上海五反運動進入第四期

上海五反運動已於六日進入第四期。在這一期中尚有數萬中戶及最後一批爲數不多的大戶需要解決五反問題。在運動的第四期中，還要把已經解決了五反問題的工商戶作出定案，完成退款計劃，這件工作是複雜的，又是細緻的。目前特別要注意的問題，是團結資方，搞好生產，實現五反的偉大目的。在第四期工作中，應該繼續充分發揮前三期工作中的經驗，貫徹始終，爭取全勝。

問題討論：

1 在上海「五反」運動第四期中，還要作好那些工作？工人、店員應該注意那些問題？

2 注意搞好生產，上海需要經濟繁榮，你對此問題認識如何？

參考資料：

㈠本報五日：上海五反運動第三期工作結束

㈡解放日報五日社論：「貫徹始終，力求徹底，爭取上海『五反』運動的全勝」

讀報小組

張繼英揀字法

吳棠

參加河南省一等勞動模範張繼英到京參加五一國際勞動節觀禮已畢，中國新聞出版印刷工會籌備委員會特於五日舉行座談會表示歡迎。籌委會主任范長江發言，希望推廣張繼英的揀字法，並建議北京、天津的各印刷廠開展一個學習張繼英工作法的競賽運動，作爲今年增產節約運動的一項新內容。

張繼英是河南省公營大衆印刷廠的排字工人，在該廠已經工作了兩年多。在去年抗美援朝愛國主義生產競賽中，他吸收了同志們的優點，經過研究，改良了排字架，使用連串字和自動移稿的方法，做到眼到、手到、心到，結果創出了每小時揀三千六百字的新紀錄，合一秒鐘一個字。

張繼英排字法有三個特點：（一）改廿四盤字架爲十八盤，按着字義，排列鉛字，運用連貫的詞句，在字架上盤與盤之間的鉛條上都擺滿了連串字（如「經濟」二字），兩字之間再另闢空格，放進一個連串的「經」字。在他的字架上有兩字的「連串」二百八十餘種，三字「連串」八種，四字「連串」七種。這些「連串」字根據稿件的內容而隨時調換，排宣傳文件他就裝好「志願」、「軍隊」、「勝利」、「抗美援朝」；排工人運動材料，便再換上「生產」、「紀錄」、「勞動」、「經驗」、「揀一手」。據他個人統計，他每揀一盤（二十行，八百四十個字），就能利用一百種以上的連串字，節省了揀單字的時間。

（二）兩手分工，各負專責。用左手大拇指和無名指跟把手盤卡在手心裏，食指和中指夾着稿紙，小指托着稿紙，這三個指頭，不須右手幫助抽摺稿紙，而且可以上下左右自由移動。這不只減少了很多時間，能夠兩手靈活分工，同時還能使兩隻手保持一定的距離，因此右手在字架上取了字，立刻就能把它放在左手的盤內。

（三）正確的動作和姿勢。張繼英工作時經常是站在字架前適中的地方，輕易不隨便移動。通常是「稍息」式地叉着腿，腳尖稍向前傾，工作時是羅圈式地上下。拿右上盤角上的字，右腳稍向前邁，身體稍向前傾，左腳跟踮起，兩手斜向右上伸，即可取到需要的字。拿左上盤角上的字就以左腳前邁，右腳跟踮起。拿盤中部字時，原姿勢不動，兩膝外張，用坐椅式。揀字盤下部字，如在左角，左腳稍向後撤，膝蓋向外開，仍用坐椅式，不過較拿中部字時稍低。他這種姿勢不只省時省力，而且還輕鬆自然。

張繼英不但具備了這三個特點，他還有一個好的工作作風：集中思想，集中精力工作。他的基本條件是大膽的創造，突破舊的規程，進行工作。他的工作法已經在開封市推行，全廠排字工人都由一千多字提高到兩千多字，工作效率大大增加。今年一月張繼英工作法發表以後，開封市總工會作出了關於推廣張繼英工作法的決定，全市大力爲之宣傳，提倡組織參觀，叫各印刷廠選擇重點試驗，務使其形成爲羣衆性運動，在增產節約中發生偉大效果。

新聞解說

慶賀上海工人政治學校開學

上海工人政治學校開學了。這是一個新型的學校，學員都是從各工廠企業抽調來的工人積極分子，他們經過有系統的政治學習之後，不但自己可以顯著提高，回到工廠企業之後，還將對全體職工發生很大的影響，幫助職工更進一步提高階級覺悟和政治水平，因此這個學校的作用將是很大的。

上海工人政治學校學習的內容主要是關於工人階級、共產主義與共產黨的教育。這是一個有極大的重要性的問題。工人階級是我們國家的領導階級，可是要負起領導的任務，就必須對工人階級的地位及其鬥爭目標與遠景有明確的認識，必須對共產主義和共產黨有深入的了解，而不能停留在表面的膚淺的政治水平上。因爲按歷史的發展來說，工人運動與共產主義雖都是資本主義社會經濟制度的產物，可是這兩者是分別產生出來的，共產主義的思想和理論並不是工人階級所創造的。

因此，無論在革命勝利以前或勝利之後，對工人階級進行共產主義和共產黨的教育，都是絕對必需的。當然，對工人進行共產主義和共產黨的教育，並不是要他們都精通馬恩列斯以及毛主席的一切著作，這不但不可能，也沒有必要。重要問題是在於使工人能夠對共產主義和共產黨有基本的認識，能夠理解並靈活運用馬列主義的方法，也就是善於以這種方法分析並處理實際的問題。要達到這個目的，能夠精讀幾本經典的小冊子並在實踐中深刻體會就可以了。世界上有許多熟讀馬列主義經典但不善於分析和處理實際問題的人，同時也有許多革命幹部並沒有讀過「資本論」或「反杜林論」，卻善於掌握馬列主義的方法，這兩種人比較起來，後者是很好的馬列主義者，前者不過是書呆子罷了。

上海工人政治學校的學習方法基本上是採取理論與實踐相結合的方法，這是完全正確的新式的學習法。用這種方法教育出來的工人，絕不會成爲教條主義者，而一定會成爲相當高明的理論家和實踐家。

我們全上海的工人同志們，都要慶賀工人政治學校的開學，並爭取輪流到這個學校去學習，以鞏固和發揚工人階級的革命思想，爲建設祖國而奮鬥。（李雲）

新聞解說

全緬和平大會今天開幕

全緬和平大會今天在仰光開幕。緬甸是亞洲的國家，緬甸人民在緬甸保衛世界和平分會中央委員會領導下，積極響應和平理事會的號召，推進要求五大國締結和平公約的簽名運動。這次全緬和平大會，標幟着緬甸人民和平運動走向更新的階段。

這次全緬和平大會，具有廣泛的羣衆基礎。去年十二月一日，緬甸保衛世界和平分會中央委員會召開會議時，決定出席這次大會的代表，將是來自各縣鎮的和平委員會委員，以及各鄉村或地區推選的人民代表。

全緬和平大會在今天召開，具有特別重要意義。因爲美國侵略者在朝鮮已遭到中朝人民嚴重打擊，在它慘敗後，並瘋狂地使用滅絕人性的細菌武器；尤有進者，美國更悍然不顧一切地宣佈非法的對日和約生效。美國侵略者正在進一步加緊重新武裝日本，妄圖發動新的侵略戰爭。

緬甸位於中國、印度、越南和泰國之間，有豐富的米產，具有重要的經濟意義和戰略意義。在美帝國主義妄圖進行垂死掙扎的時候，緬甸人民在仰光舉行全緬和平大會，就是檢閱全緬人民的和平力量，就是向美帝國主義侵略者大示威。這次全緬和平大會除將聽取和大中央委會報告，通過第二屆世界和平大會決議案外，並將討論今後工作計劃，防止緬甸淪爲戰場。通過這次大會，將使緬甸人民和平運動更加高漲。

今年五一節亞洲各國人民都推派代表到我國來觀禮，全亞洲人民的團結更加緊密和鞏固了。現在已經是亞洲人民空前團結的時代，亞洲人民的大團結，就是世界和平與亞洲安全的最大保證。我們向全緬和平大會祝賀，祝賀大會勝利成功！（桑原）

新事物

捷克人民喜愛中國電影

捷克人民很喜歡看中國電影。不久以前，捷克影院放映了「光芒萬丈」、「趙一曼」，這兩部影片受到觀衆熱烈的歡迎。最近，捷克國家電影公司正準備介紹中國影片「鋼鐵戰士」、「中華女兒」，因爲捷克人民早就想看這個電影。「上饒集中營」、「高歌猛進」、「新兒女英雄傳」、「內蒙人民的勝利」、「團結起來到明天」等，不久也將在捷克放映。

幾個月以前，歌劇「白毛女」在捷克的劇院上演過。最近又將我國人民藝術家老舍作的話劇「龍鬚溝」全部譯成捷克文，準備上演。（玉）

上海鐵路五金紡織工人生產成績展覽會特刊

為了美好的將來！
——上海五金工人生產成績展出觀後

詹琛

「五金工業的發展，即是一切工業發展的基礎和一切國民經濟發展的基礎。」——斯大林

舊的已經過去，新生的事物正發展。當我們走過展覽會場，標誌着上海五金工人三年來在生產戰線上巨大成就的所有圖表和實物，是那樣強烈地抓住我們的心，使人感到喜悅。

讓我們首先仔細研究鋼鐵、機器、電機等三業的生產指數上升圖吧！那是從一九四九年十二月到一九五一年十一月的紀錄數字。這只是一些紅綫綠綫加上字碼單調的數字嗎？並不，它包含着國家建設的眞實內容，那就是勞動和創造，那就是我們人民生活中最重要的一部分。我們會記得一九五〇年二月六日美蔣匪幫轟炸上海，想摧毀我們的國民經濟；緊接着又來一個經濟封鎖。可是結果怎樣呢？這三張生產指數上升圖就是很好的回答。以一九四九年十二月為基數，至一九五一年十一月為止，鋼鐵業國營、公營及公私合營工廠的生產提高了八倍；私營工廠提高了三倍。機器業國營、公營及公私合營工廠的生產提高了十一倍。電機業國營、公營及公私合營工廠的生產提高了八倍半。我們是勝利了，我們國家建設正在大踏步前進，這就是進門時那幅寫着「為建設工業化的新中國而奮鬥」的巨大油畫所告訴我們的：一個手拿鐵錘的巨人，在他的面前開拓出一條光明寬廣的道路，而在四週是長滿鮮花的豐收的原野。

全國勞動模範潘阿耀，是愼昌鋼廠的技術工人，做了二十五年工，在黨的培養下，在反封鎖，反轟炸運動中，創製無縫鋼管成功，為國家創造財富，為煉油工業、電器工業、造船工業、製糖工業，及農業上的噴霧器及油管小水汀管等用途開拓了前進的道路。大鑫機器廠工程師孫雲鶴和工人們努力鑽研，試製球墨鑄鐵成功。球墨鑄鐵是第二次世界大戰後重要的新工程材料，既可澆鑄，又可鍛製，拉力特強（拉力達十一萬多磅，比普通鋼強百分之五十）。「生鐵墩出了鋼」，這對於鑄鋼及馬鐵產量少的我國有其重大的意義，將來窮鄉僻壤皆可產鋼，從工業建設與國防建設上來說，貢獻是很大的。我們擺脫了對帝國主義的依賴。

迎接偉大的生產建設，電機業有了出色的成就。如上海電機廠在馮勤為工程師和工友們反覆研究下，製造成功一萬五千仟伏安電力變壓器，功能相當於二百輛汽車所發出的動力，它的功用可供給三百輛電車所需的電力，這是我國歷史上前所未有的創舉。緊接着上海電機廠又創製成功二十二萬五千伏高壓試驗設備，為電機工業打下了安全試驗的基礎。

我們還可以看到那些由上海工具廠的工人弟兄所精心製造出來的精密工具。那是在印度展覽會上得到榮譽的。那都是達到國際標準的精密工具。那就是給我們製造無數優秀產品的有力保證。中機二廠的第一部自動螺絲帽機（車製三分螺絲帽）與我們見面，這雖然僅在開始，但已為發展機械自動化打開大門。這一切讓我們預期到我們的工業建設將要快速地前進。

在另外一方面，工人弟兄是在熱烈地支援着廣大的農民。病蟲藥械廠集體創造各種病蟲藥械，一九五一年的供應量比解放前增加了四十五倍。吳淞機器廠出產了大量的柴油機，汽油機，供應農村灌水和發電。工業的發展給農業機械化提供了有力的保證。

當我們回顧着上海五金工人在三年來的巨大成就，為着保衛和平和追求美好的生活又在百倍努力地創造各種新紀錄的時候，我們必然會微笑地想望着美好的將來。當我們看到二十二萬五千伏高壓試驗設備上的兩球迸出閃閃火花的時候；當我們想到那樣多的新產品，工業將是飛速發展的時候；當我們想到農業在逐步機械化的時候；當我們想到電力站通過龐大的電力變壓器把電力輸送到老遠老遠的地方去的時候，我們必將在自已的崗位上加倍努力。我們未來的生活是會更加美好的！

推動人民紡織工業前進

小同

參觀了上海紡織工人兩年來在生產戰線上的成績，再聯繫到通過「三反」、「五反」運動後，上海公私營紡織廠在迎接紅五月勞動競賽中所創造的許多光輝戰果，誰也會預感到，在黨的正確領導下，上海的紡織工業不久就可以展開一個普遍高漲的愛國增產節約運動，它將是上海紡織工業永遠勝利前進的奠基石。

我們增產節約為了啥？生產展覽會紡織部分展覽室的入口處掛着一幅鮮明的圖畫，明確地指出：為了供應農民兄弟姊妹們所需，為了支援我們最可愛的人——中國人民志願軍，為了建設工業化的國家。

入口處還有兩個工人雄偉的塑像，一男一女，並肩站着。女的一手抬着一大疊粗紗，男的一手拿着鋼扳手，一手高高舉起，正在向參觀者招呼，歡迎。塑像的底座浮雕着：「上海紡織工人光榮地超額完成了突擊增產任務」二十個燦爛的金字，這是上海各國營棉紡織廠工人的驕傲，他們每年都超額完成了政府所給他們突擊增產任務。再望那座雄偉的塑像，人人的耳邊似乎都響起了「我們工人有力量」的歌聲。

如果你不了解，你們進展覽室後就可以看到紡織工會所佈置的一套紡紗織布過程的說明。二十二個過程中，每個過程都有生動的圖片，文字說明以及實物的展出，圖片和文字說明的後背還陪襯着柔和的燈光，很自然的會吸引每個參觀者來細細觀察一下。你可以看到每個過程，都是工人階級血汗辛勞所換來的，因此，你也就更會珍惜到你身上穿着的東西。

把原棉紡成紗，再織成布，這不是一個簡單的過程。創造、發明、合理化建議等，正像春天的花朵，開遍了整個展覽室，給人的印象是花團錦簇，美不勝收。你看，新華紗廠改進鋼絲車油箱，一年可節約三、六七六萬元；又加裝粗紗車自動滿紗斷頭指示裝置，提高了產品產量和質量，也節省了勞動力。永安三廠王鶴舉把細紗車上的皮輥改用皮圈，每一萬錠可節約一千五百萬元。申新五廠改進搖紗車自動滿紗斷頭停車裝置，使工作及管理都方便。達豐染織廠裝置輕碱水濃縮機，每年可節約四億五千萬元；又把棉布上漿率從過去百分之二〇至二五減低至現在的百分之一二至一四，照紗每萬碼就可節約四七二、一八九元。這裏舉的不過是千百種例子中的幾種，差不多每種例子都有具體說明和實物模型展出。牆上一幅合理化建議的價值統計表，指出：從一九四九年至一九五一年十一月止，上海紡織工人所創造合理化建議的總值計人民幣七、八九六、四八三、一八三元。

國棉十七廠細紗保全部陳生銘小組在愛國突擊增產運動中所創造的巡迴交叉揩車工作法，這裏也有一系列生動的圖片介紹說明。照創造時的估計，一年內十萬錠子就可節省二億元，全滬推廣可省四十八億元，全國推廣可省一〇二億元。可是作為青年團員的陳生銘，他並不滿足於他已有的成就，他緊緊的團結全組工友，經常動腦筋，找竅門，最近在迎接「五一」、「五四」兩大光輝的節日時，他的小組又創造了流水作業的揩車工作法，把原有的工作法又提高一步。

國營上海第二紡織機器廠彈簧工場的陸阿狗小組，在展覽室中被畫成了一個火車頭，不錯，就是這部火車頭在黨和團的教育培養下，在行政和工會的幫助下，在一九五〇年一月，成為上海第一個向馬恒昌小組應戰的先進生產小組。也就是這個火車頭，對推動全廠及全市各廠向馬恒昌小組應戰起了很大的作用。陸阿狗小組現已改進了十一種工具，今年春季超額完成生產任務百分之七十，廢品率降低至千分之一。在陸阿狗小組的帶動下，該廠黃梅狗小組、韓阿富小組等先進生產小組，改進錠鉤座自動車床，使一部車床生產錠鉤座的數量，從每日二百隻增加到最近的一千六百隻。現在展覽室中正陳列着這部車床，每個參觀者都可以看到，韓阿富小組組員尹金根一刻不息地守衛着機器，他告訴記者說：「這部車床從廠裏拆來裝好，要花費三天時間，我們是延長每天生產的工時，來補足那停產三天的生產量。」他充滿了信心又說：「完成行政交下的任務保證沒問題。」昨天（指八日）此地舉行預展時，他一天就做了二千一百五十七隻。

郝建秀工作法和一九五一織布工作法的展覽品，經過突出的處理後，愈使人明確到這兩個先進工作法就是紡織工業增產節約的好竅門。展覽室裏用一系列的圖片介紹了郝建秀同志和她的工作法。有一幅大型的照片，上面是毛主席和郝建秀同志正在碰杯祝賀，照片的兩邊是兩面巨型的紅旗，一面上面寫着：「獎給少出皮輥花的英雄郝建秀同志」，是中央紡織工業部獎的。另一面是中國紡織工會全國委員會獎的，上面寫着：「發揮工人階級的創造性和積極性，推動人民紡織工業勝利前進。」這些光榮的照片和旗幟明確的指出了全國紡織工人前進的道路，也就是推動人民紡織工業勝利前進的道路。

在一九五一織布工作法的介紹中，展覽室裏特陳列了三十二台布機的模型，且畫出了工作的巡迴路綫。這一個集體創作的工作法，還是去年在天津的全國紡織工會議中總結出來的。上海地區出席的代表也得了全國紡織工會大獎旗一面，上面光輝燦爛地繡着上海地區三十個代表的名字。上海代表之一慶豐二廠織布女工馬寶弟，在天津織布工作會議總結一九五一織布工作法時，其中普通工主要部分分段換梭時，技術人員與工人會經為了天津二段八節與青島二大段主張分歧，不到解決，由於馬寶弟能虛心吸收先進經驗，從實際出發，以實踐工作表現了二段四節，最後為會議作了決定，給一九五一織布工作法總結起了積極的作用。這是馬寶弟的光榮，也是上海紡織工人的光榮。展覽室中也突出的介紹了這一點。

在紡織部分展覽室的出口處，還有一幅鮮明的統計，指出上海全面推廣郝建秀工作法和一九五一織布工作法後，每年可增產折合人民幣一、三四〇、九一、八七一、七八〇元。這個價值可以買戰鬥機八九四架，可造三萬錠的紗廠十三家，可以造工人住宅四萬四千戶。現在全上海的公私營紗廠正在充實和鞏固這兩個先進工作法，在推廣的過程中，可以肯定，通過「三反」、「五反」運動以後，這兩個先進工作法的推廣將會有如火如荼的進展，因此，也就是人民紡織工業繼續勝利前進的有力保障。

為實現集體合同而奮鬥

陳楚熊

上海鐵路工會展出的中心內容，是一九五一年與企業管理部門所簽訂的集體合同。用圖表、畫片、模型生動活潑地介紹了該工會會員履行集體合同的情況。由於全體員工的努力，終於完成了國家所交給他們光榮艱巨的運輸任務；並超額上繳國家利潤達二千餘億元。這對開展增產節約運動具有重大的意義。

集體合同簽訂的目的，在保證完成和超額完成生產計劃，進一步提高勞動生產效率，改善勞動組織，加強企業與工會對於改善工人、職員、技術人員的物質生活條件的責任心。因為集體合同是一年中全體職工共同奮鬥的目標，相互遵守的綱領，所以企業和工會都採取了認眞負責的態度。上海鐵路局為訂立集體合同，行政與工會首先推派等數代表組織起草委員會，根據生產計劃、勞保、福利、文化、教育等劃分小組，擬訂合同草案。經各方討論綜合，提到路局管理委員會研究修正，同時把修正草案發交雙方審查，在職工代表會議上正式簽訂。

上海鐵路管理局所訂的集體合同共分：㈠總綱，㈡國家任務，㈢企業管理部門和工會委員的保證，㈣勞動報酬及獎勵，㈤勞動保護和勞動保險，㈥國家紀律和勞動紀律，㈦幹部培養，㈧改善職工物質文化生活與醫藥衛生服務。在過去一年中，該局全體職工兄弟姊妹們以無比的熱情和高度的積極性，為着實現集體合同而鬥爭——克服了一切困難，勝利地完成了支前運輸任務，加速城鄉和內外物資的交流。工會為保證運輸計劃的完成，有組織發動勞動競賽，鼓勵生產熱忱，創造新紀錄，並且主動的監督企業管理人員對集體合同的保證條件，企業管理方面也在每月每季開始前五日將生產計劃傳達到現場，做到及時供應材料，保證各項工程的完成。

上海鐵路工會擁有會員四萬五千餘人，生產部門複雜，分佈地區寬廣，為使全路集體合同便於實施，各工會基層委員會與所屬企業管理部門訂立基層集體合同也是必要的。金華工務段在全路集體合同簽訂後，企業管理人員對大修隊材料供應不及時，造成停工待料，一月內浪費三萬一千五百十工的嚴重損失，工人們為對國家負責，根據合同第五條規定，要求工會召開職工代表會議，決議對企業管理負責人員的官僚主義作風提出申訴，追究責任。經上級的調查、調解決定工人與供應部門訂立材料供應合同。從此材料都能及時供應，因職工的努力超額完成修建任務，去年八月榮獲中央鐵道部紅旗競賽第二名一次，上海鐵路管理局紅旗競賽第一名兩次，第二名兩次。

企業管理部門為執行集體合同，實行了八級工資制度，做到按勞計酬，並根據公私兼顧的原則，規定明確的獎勵制度，並為保護員工生產上的安全，支付防護費用達八億餘元，技術安全費用二億餘元，勞動保險金六十億餘元。新培養和提拔的幹部均超過合同規定，新幹部愉快地走上工作崗位，工友們深切的了解發揚勞

多刀多刃法與流水作業法

赫存

去年年底，上海的五金工人學習了先進的高速切削法，提高了勞動生產率。通用、吳淞、虯江等十幾個機電工廠都先後推廣了，工作效率普遍提高二至九倍。在生產展覽會裏，我們又看到兩個先進工作法：多刀多刃切削法和流水作業法。這是繼學習高速切削法之後，機器製造業中的又一次重要的改進。

多刀多刃切削法，就是在機床上安裝幾把刀同時切削，或在一把刀上磨出幾個刃口，代替幾把刀的作用。在過去，一般工廠中所使用的機器加工車床都是單刀，切削一種規格複雜的產品時，常常要換幾把刀，轉幾次刀架子，切削和輔助時間太多，工人體力消耗很大，所以車床效能不能更高地發揮。多刀多刃切削法可以避免這些缺點。它的好處是：㈠減少切削和輔助生產的時間，使車床的切削效能；㈡簡化生產工序，使青年工人也能迅速地掌握切削技術；㈢提高產品質量。上海鋼鐵機器廠工人，在去年推廣高速切削法的過程中，集中了羣眾智慧，用一種三刃口的樣板刀，來車製噴霧器閥網座，使三次進刀退刀的手續簡化為一次，大大的縮短了零件製造工時；計每個零件的製造工時從原來的三分鐘減低到一分鐘，提高工作效率兩倍。隨後又創造了縮網座、內凡而、凡而閥頭、閥頭螺絲、皮管雄接頭等五、六種多刃刀，擴大了使用範圍；並以此訓練了四十名操作專業車床的養成工（藝徒）。他們進廠時完全不懂技術，經過一個月的學習，很快的掌握了車床的操作技術，學會了多刃切削法。今年二月，專業車床工長、青年團員忻玉平，更想出了利用多刀的辦法，解決了藝徒們對磨多刃口刀的困難。他在刀架子上加裝刀排，將多刃刀改為多刀。多刀是由幾把刀結合而成，仍保持了多刃的優點；因此，採用後即獲得了較使用「多刃」切削時平均增加百分之四十的成績，質量較前更為提高。養成工特別歡迎這個新方法，他們說：「多刀不易損壞，壞了容易修，工作起來膽子大，安裝磨口都容易學會。」以前該廠僅在鋼鑄件上使用，「三反」以後，又用到鋼、鐵鑄件上，現在更在鉋床上使用了。從前在鉋床上用單刀切削十二吋平面鋼料需要四分鐘，但採用了兩把多刀切削，只需要一分鐘了，提高了效率四倍，質量也提高了。目前該廠已全面推廣了多刀多刃切削法，多刀的把數已由三把增至六把，他們更把它和高速切削法結合起來，使之更臻完善。

流水作業法是一種先進的生產組織方法。它是根據生產過程的分工，每一個操作由一個人或一組人掌握，使每個操作能順序地、緊密地銜接，使每個操作時間均衡一致；並利用自動的或非自動的傳送裝置，使工作物在生產過程中，有規律的連續工作。它的優點是：㈠縮短操作時間及縮短各個操作之間的間歇時間，提高勞動生產率；㈡分工明確，操作專業化，提高品質，容易培養熟練操作人員。蘇聯工人們都普遍使用了這種先進的工作法。繼東北工人之後，上海公私合營中國紡織機器製造公司第二製造廠、裝配工場工人也學會和推行了，並獲得良好的成績。該廠裝配工場在沒有實行流水作業法以前，是採取單人裝配的操作法的，由一個人負責把一台織機的全部零件都裝好，這樣不但工作效率無法提高，每裝一台織機需要一·五工，而且每一工人的技術負擔和勞動消耗力都相當大，一定的工作要有一定的技術才能負擔，工作越困難，技術負擔越重。去年二月下旬實行流水作業法，把一台織機的全部裝配過程分為十二個步驟，每道工作由一人負責，每台織機的裝配時間即由一·五工降低到一·二五工，至同年五月又降低到〇·九二工，今年一月再降至〇·六六工，到三月底止，每裝一台織機只需〇·六工，十二個人同時工作，二十五分鐘製造完成，工作效率較去年二月提高百分之一百五十。總計自採用流水作業法後，產量提高了一倍半。單人裝配時，一個人要負責把全部織機中的一千多個零件都裝好，所以工人的勞動消耗力和技術負擔都是相當大的；但實行了流水作業法，這種困難就減少了，因為它已把全部織機零件分成十二道步驟來裝配，每一個人只要負責裝好十二個部分中的一部分就行了。這樣也同時使培養熟練工人的工作變得容易，該廠自去年十月起已培養了十六個熟練工人，代替了技術工人來作裝配工作，使技術工人能調到更重要的工作上去，而省了技術工人的使用。

展覽會着重地介紹了這兩個先進工作法。因為，它們是開展增產節約的有力保證。大力推廣多刀多刃切削法和流水作業法，是今後機器製造業中的重要任務。

鞏固三反五反鬥爭的偉大勝利，展開愛國主義增產節約運動！

上海五金工人在治淮工程中的貢獻

慶珠

在上海鐵路、五金、紡織工人生產成績展覽會裏，佈置了近百幀圖片和三座模型，記錄着上海五金工人在治淮工程中的貢獻，這是工農同盟的史篇。

上海的五金工人在毛主席「一定要把淮河修好」的號召下，以火樣的勞動熱情，投入了趕製治淮防洪機件的生產中。全市一百廿三個公私營五金工廠單位，一萬二千多職工，發揮了集體的智慧，首創製成了潤河集分水閘的機件，並建築了西肥河水閘，給沿淮河兩岸千百萬人民帶來了安全和幸福。皖北農民向毛主席報告修了潤河集分水閘後的情景說：「二十年來不收的湖地豐收了！」

在趕製治淮防洪機件時，工人們都自始至終以積極忘我的精神工作着。為什麼呢？主要是他們明確了這項工程的重大意義。他們都表示：「為了淮河兩岸的農民弟兄們的幸福，我們一定要努力幹！」亞細亞鋼鐵廠的鍊鋼工人在鋼鑄件最緊張的時候，發現拱形爐壁有逐漸蝕的情形，再不修理就要損壞，但停爐修理就可能影響工程的如期完成，使農民弟兄們的幸福不能早日實現。工人們想到這些，就不顧一切，冒着高溫跳進爐內，強行熱修，終於挽救了爐子的損壞，如期完成了任務。

在熾烈的勞動熱情中，技術人員與工人密切團結，發揮了無窮智慧，在短短的五十天突擊生產中，創造了一百八十七件合理化建議，這是使任務提前完成的有力保證。像壓力油缸是機件的中心部分，全長一千七百八十糎，直徑三百三十糎，全重一千三百公斤，要用澆鋼鑄成。因為鋼件太大，操作非常困難。但亞細亞鋼鐵廠採翁工程師終於想出了焊接的辦法，完成了任務。新滬鋼鐵廠最初以高強度鑄鐵鑄造壓力油缸上蓋時，廢品率高達百分之四十，大家十分焦急。後來工人郝元龍帶頭和老工人們一起研究，改進了製模和數料，使廢品率銳減到百分之五，提前完成了任務。江南造船所鍛工小組長馮瑋寶改進了螺絲帽的鍛模方法，不但節省了工時四倍，並使品質達到了國際標準。虯江機器廠裝配活塞進油缸時，最初是用鏈轆拉的，經過職工共同研究，改用壓縮空氣吹送，力量既均勻且快又省事。不斷湧現的合理化建議，使潤河集分水閘機件工程提前三天完成，並比原定計劃節省了二萬五千七百多工時。

上海的五金工人在工會的領導下，更組織了一支七百人的工程隊，趕到淮河工地，負責安裝閘門和佈置控制閘門的油泵站與油路系統。在不分晝夜晴雨積極趕工的情況下，提前了二天完成全部任務。

最近，上海的五金工人，又一次表現了自己的力量，完成了一九五二年第一期治淮機械中的白沙水庫的高壓閘門工程。他們不斷地用卓越的勞動成績來鞏固偉大的工農同盟！

戲劇與電影 第十二期

民主德國電影的光輝成就

史衛·邢祖文

斯拉達·杜多夫

民主德國人民電影的成長的歷史雖然很短，但從一九四五年五月強大的蘇聯紅軍戰勝希特勒納粹德國後，在蘇聯友誼的援助下，德發影片公司戰勝一切困難條件，從廢墟中建立新建設起電影製片廠，一九四六年開始有出品，而且質量一年比一年提高和增加。一九四九年十月德意志民主共和國成立。一九五〇年是德國人民電影光輝的一年，呈現了飛躍的進步，一方面由於蘇聯不斷的幫助，克服了物質上的困難，一方面由於蘇聯電影的影響，德國電影工作者汲取了豐富的經驗，更好地學習了社會主義現實主義的創作方法，使德國人民電影眞實地描繪出現實的生活，和鬥爭的精神，指出了羣眾前進的道路，暴露了戰爭挑撥者的陰謀。廣大人民堅決保衛世界持久和平的主題也出現在影片中，獲得讚譽。

一九五〇年出品的故事片「每日的糧食」、「審判會」（又譯「神的裁判」）、「永遠準備着」都在一九五〇年光榮地獲得了德意志民主共和國總統皮克所頒發的「國家獎金」。七月十五日在捷克舉行的第五屆國際電影節中，故事片「審判會」（揭發帝國主義發動侵略戰爭的原因和獨佔資本家正在準備挑起新的戰爭）獲得了「最優名譽獎」；紀錄片「永遠準備着」（紀錄德國男女青年在柏林舉行「全德青年大會」的情形，說明了德國民主青年堅決用全力來保衛世界和平）獲得了「最優五彩報告文學片獎」。

德國影片所獲得的榮譽，和辛勤培植它的電影藝術工作者的努力是分不開的。德發影片公司設有藝術委員會，經常商討關於提高影片藝術水平的各種問題，培養新進的電影人材。這個藝術委員會的主席由具有高度藝術修養的斯拉達·杜多夫擔任，他就是最近上映的「每日的糧食」的導演。

二十年前，一九三二年的德國，正處於陰霾恐怖的時代，希特勒和他的流氓爪牙篡奪了政權，法西斯強盜們以奸惡姿態出現在德國善良人民面前的同時，法西斯魔手也抓住了德國電影業，「德發影片公司」作為宣傳工具，開始拍攝大量軍國主義毒素影片，來麻醉人民。這時，德國無產階級的電影藝術工作者，在萬分艱苦的環境下打破重重難關，製成了一部轟動全歐的有聲電影「柯萊·璜比」（Kuhle Wampe，係一九三二年發行，貝爾特·勃萊希特編劇），雖然這片子在製成後一年始得公映，甚至公映後不久即被禁止，但在每一個善良的觀衆心上，永遠銘記着這影片所噴射的對法西斯憎恨的火焰。這部片子的導演就是目前正在我國各地隆重映出的民主新德國進步影片「每日的糧食」的編導斯拉達·杜多夫。

斯拉達·杜多夫在導演「每日的糧食」時，以純熟的手法有力地處理了這部以勞動為題材的影片，不但深刻地描寫了幾個性格不同的人物，還反覆地使用婦女、工人在街道上排除障礙，積極建設的鏡頭，同時有時是作為劇中的主角的背景來襯托主題，這種巧妙的鏡頭不但加強了勞動的主題，同時還反映了戰後德國人民以忘我的勞動態度來從事祖國的復興。這些正是符合一九四六年（影片描寫的故事是一九四六年）德國人民在蘇聯友誼的援助下，開始經濟建設的實際情況，因而更使人感到這部片的眞實和深刻。

「每日的糧食」說明了什麼問題

谷明·姜蕙

從艱苦中迅速成長起來的民主德國電影，它正有成績地為教育人民這一偉大任務而努力着，「每日的糧食」就是通過各種活生生的例子和眞實的人物，有力地幫助了人們去剷除多少年來在資產階級社會中造成的根深蒂固的污毒。這裏提出了新的創作方向，新的主題，以及新的人物。「每日的糧食」告訴我們：誰在生活上挑選了眞正的道路，誰就得到勝利。

「每日的糧食」說明了這樣的生活：在新的世界面前，新舊思想起了激烈的鬥爭，新的代替了舊的，戰勝了舊的。這個勝利不是偶然的，也不是僥倖的，這個勝利是人民以實際行動爭取得來的。

希特勒匪徒在侵略戰爭中，把所有人民財物都投到戰爭中去了，侵略戰爭帶給德國人民的是破壞與毀滅。一個汽車工廠的出納員，影片的主角卡爾·魏伯斯的一家人以及他的親戚都陷入了貧困，連每日的糧食都不能獲得。魏伯斯雖然遭受了難以忍受的貧困，但追求資本主義生活的思想在他仍是十分牢固，對新建立起來的勞動人民當家的社會不夠了解，因此他不相信工人階級能依靠自己的雙手把工廠修復起來。他以廿年的出納工作經驗作了一個估計：這個工廠一定得有一筆很可觀的資本才能恢復，而且認為這是將來的事，目前是不可能的。

魏伯斯曾長期生活在資產階級統治的舊社會裏，他雖不是什麼資本家，但卻沾染了嚴重的資產階級的思想，因此他成了一個利己主義的人，對於新事物不容易接受，尤其是對於錢的看法，他認為錢是萬能的，勞動是沒有出息的。因此他反對女兒到工廠去工作，甚至他自己也不願參加工廠工作，寧可關着門在家裏留戀他的「理想」。

卡爾·魏伯斯有兩個兒子，一個是勤勞的工人，一個卻是不務正業的投機商人。他們也有着不同的看法：艾爾斯（長子）是列賽爾工廠的工人，當法西斯匪幫垮台以後，他和廠長一起積極地領導着工人修復被破壞的工廠。他有着一個崇高的理想，要為爭取祖國的新生而鬥爭。為了克服資金短少的困難，他帶頭響應了廠長的號召，將薪金作為工廠的資本。因為他清楚地認識到，解放後工廠已經是工人自己的了。和他相反，海利（次子）卻輕視勞動，他看不起大哥那樣熱情的工作。為了貪圖自己的享受，他投靠了奸商，囤積居奇，踏上了犯法的道路。

於是，這個家庭中進步的和落後的展開了激烈的鬥爭，也暴露了三個人物不同的思想情況。當艾爾斯說到他們在建設新工廠時，卡爾·魏伯斯冷冷地說：「兩只空手能建設工廠嗎？只有錢，才能建設工廠。」艾爾斯滿懷信心尖銳地回答了他的父親：「兩只手就能創造財富。還有比錢更寶貴的，是人的勞動，它比錢還重要。」事實是最好的證明，德國工人階級的忘我勞動終於戰勝一切困難，恢復了生產，並且開始生產農村最需要的，可以生產更多糧食的拖拉機，克服了希特勒匪幫留下的饑餓和困苦。通過艾爾斯的形象，說明了工人階級世界觀的勝利。

因格——魏伯斯的女兒，也同艾爾斯一樣，投入了工廠工作；親戚們也都在為糧食奔波着。魏伯斯變成一個孤寂的人，對工廠工作只是袖手旁觀，他希望能得到賺錢的機會，十分贊同他的第二個兒子海利去從事於「賺錢」的工作。但是海利的「賺錢」計劃吹了。

魏伯斯和艾爾斯、因格所走的是兩條道路，代表着兩種不同的思想情況。魏伯斯的觀點和做法最後遭到了眾叛親離是必然的。但他終於看到奇蹟出現，工廠修復了，使他不得不懷疑自己的想法，過去所抱的陳腐觀念發生了動搖，他開始轉變。新舊兩種思想在魏伯斯腦子裏起了劇烈的鬥爭，他的舊觀點處處行不通，處處碰壁，新事物不斷出現，教育了他。由於過去的社會經驗把魏伯斯的眼光遮沒了，他只能遵循着過去的老路。但當他逐漸吸取了新的東西，以至把舊觀點完全從腦子裏擠出去時，他便能衝破老路的束縛，樹立新的人生觀，走上新路。

影片的結束是頑固的卡爾·魏伯斯明白了這世界已經變了，他拋棄了腐朽的舊包袱，回到工廠，開始了新的生活；而投機取巧的海利竟墮落為搶刼自己父親的罪犯，走上毀滅的道路。

誰在生活上選擇了眞正的道路誰就得到勝利，這是「每日的糧食」的主題，也是放之四海皆準的眞理。

介紹「每日的糧食」

丁淺

卡爾·魏伯斯（父親）——巴吳爾·畢利特飾

艾爾斯（長子）——葛利·希德米爾特飾

海利（次子）——巴吳爾·艾德文·羅特飾

在慶祝德意志民主共和國解放七週年紀念的時候，上映「每日的糧食」影片，不但促進了兩國間在電影藝術上的相互交流，更展示了兩國間牢不可破的兄弟友誼。

這部影片的故事是發生在一九四六年間，當時德國解放不久，聯合政府還未建立，一切都處於極其困難的狀態中。社會經過希特勒匪幫的破壞，什麼都急需修建，正值百廢待舉的時候，每日的糧食成了嚴重而必須解決的問題。影片中就是通過了卡爾·魏伯斯的一家——他們為了解決每日的糧食，走上了不同的道路——反映了當時社會的面貌，表現了新與舊思想的尖銳鬥爭。

卡爾·魏伯斯由於長期生活在法西斯勢力統治下的德國，滿腦子沾染了濃厚的資產階級思想，他很頑固，他原在列賽爾汽車工廠工作了廿多年。現在工廠被希特勒匪幫破壞了。他留在家裏。他瞧不起大兒子艾爾斯繼續留在這工廠裏幹活，認為老是搞廢鐵，頂沒出息！他迷想着「金錢萬能」，要恢復工廠必須大量「資金」，光憑兩雙手是一輩子也不成的。但是艾爾斯有堅定的意志，他相信依靠工人階級發揮智慧和創造力，只要齊心同幹，克服暫時的困難，一定能把工廠恢復的。只要把廠修好，出產拖拉機，每日糧食的問題也就迎刃而解了。

同時，卡爾·魏伯斯這個頑固的老頭子，很疼愛他的小兒子海利。因為海利懂得「弄錢」，其實他是一個幹黑市買賣的傢伙。魏伯斯和他的大兒子艾爾斯父子間思想不能相容，時常在進餐的時候爭吵，鬧得很尷尬。子女們都相繼離開他了，連女兒茵格也到列賽爾工廠去工作了。只剩下這一對老夫妻和一對孿生的小女兒過着寂寞的日子。這使他不得不懷疑自己的思想和過去的生活。

他親眼看到最有經驗的工程師（他的房客）參加了這個工廠的工作，他路過這個工廠門口，聽到廠裏隆隆的機器聲；當他去找海利時，海利已在投機市場上遭受失敗，迫得走頭無路，淪為搶刼者，竟搶到他的身上來。這一切使他清醒過來，認識了自己過去的錯誤，終於重新回到這個工廠工作，這時他的大兒子艾爾斯因工作積極，對建廠有貢獻，被廠長提拔為副廠長，而第一批拖拉機也出廠了。

這影片強烈地展示了新與舊兩種思想尖銳的鬥爭，而新思想必然戰勝了舊的思想，舊的、腐朽的思想必然死亡。像海利不就是一個顯明的例子嗎？他是卡爾最溺愛的人，但他輕視勞動，幹着黑市買賣，他終日與奸商們斷混在一起；他在卡爾的想像中是「英雄」，在羣衆的眼睛中卻是一個壞蛋，是社會的蟊蟲。[illegible]

[illegible]

卡爾的思想轉變，啟示了我們，人們的思想轉變必定有一段艱苦、沉重的過程；而在現實的考驗下和教育之下，才會覺醒過來的。今天我們正在普遍展開思想改造和肅清資產階級思想的時候，「每日的糧食」這部影片不是提供了我們很好的教育和啟示嗎？這是一部極有教育意義的影片，去年曾經參加過在捷克斯洛伐克舉行的國際影展，並且得了獎。

「蘇聯體育」
——中蘇友誼館放映

宋連庠

中蘇友誼館最近放映的蘇聯最新體育電影（包括一九五一年全蘇足球錦標賽五彩片與游泳）是深含教育意義的。

從影片中，我們看到了蘇聯社會主義國家廣大勞動人民在自己的黨和政府的領導下，正過着無比幸福的生活，不禁令人聯想起新中國光輝燦爛的遠景來。影片同時亦說明了：資本主義與社會主義體育本質上是迥乎不同的：資本主義國家的體育是單為少數剝削階級服務的，它用人民的血汗，豢養着一批腐化墮落的「球王」、「明星」來替他們「粉飾太平」，利用這些「球王」、「明星」們充作他們賭博消遣與爭名奪利的「工具」。但是社會主義國家的體育卻是為了廣大勞動人民服務的，而廣大勞動人民之所以積極鍛鍊身體，正是為了更好地來擔負起「勞動衛國」神聖光榮的政治任務！

從游泳一片中，我們可以學習怎樣游泳，其中最值得我們效法的是自由式初學者練習「打水」的方法，它是用雙手握一長方形的木板俯臥水中，同時雙足敲擊「打水」，這樣，可以使頭部浮在水面上，自由地呼吸而前游，這一先進經驗是值得我們汲取的。通過了影片中的「水底鏡頭」，使我們學習到自由式、蛙式、仰泳……等正確的游泳姿勢。此外又看到蘇聯和全世界最優秀的游泳選手李昂尼德、米斯柯夫及達瑪拉·古欽娃的技術是那麼的熟練、活潑、輕鬆，不僅令人欽羨，抑且令人提高了對游泳的興趣與愛好。

五彩的足球片是把一九五一年全蘇聯「水晶盃」足球錦標決賽的盛況——由參加這次錦標賽的一萬數千餘球隊中最優秀的蘇軍中央運動俱樂部隊與加里寧城隊角逐於莫斯科迪那摩場。觀衆在幾個月以前就踴躍地訂票，幾十萬觀衆參觀了這場球賽，很多向隅的觀衆們都緊在場外擴音器的四周，全神貫注地傾聽着球賽的情況。這充分說明了體育尤其是足球運動已經成為廣大的蘇聯勞動人民日常生活中很重要的一部分。第一賽，裁判員吹錯了，加里寧隊即提出合理的抗議，這立刻為廣大人民和輿論一致重視，最後體育委員會認為抗議理由充足，決定重賽。這證明了社會主義國家一切都是民主的。

我國許多工人、學生運動員看了這一影片後，除了一致讚譽蘇聯運動員優良的技術與運動精神外，並都汲取了他們集體戰鬥的優點，批判了自己個人英雄主義的錯誤。華東區足球選手范本鈞說：「看到蘇聯足球員始終不懈的英勇飛躍，更加強了我們練習田徑運動的決心！」

正因為「蘇聯體育」豐富地包含着這些優點，所以，中蘇友誼館的電影場創造了連滿六十多場（以後仍是要滿）吸引了二萬餘觀衆的空前紀錄；這一事實正說明了：廣大的中國人民對蘇聯電影是多麼的熱愛！

蘇聯駐遠東委員會代表團發表聲明 斥責美國非法解散遠東委員會

美國採取鼓勵和支持日本軍國主義分子的政策 嚴重違反各大國關於建立和平民主日本的協議

【新華社北京訊】塔斯社紐約四月二十九日訊：美國駐遠東委員會代表哈米爾頓（也是遠東委員會的主席），就所謂對日和約自四月二十八日起生效因而解散遠東委員會一事，於四月二十三日致函遠東委員會秘書長約翰遜。為此，蘇聯駐遠東委員會代表潘友新特於四月二十八日將蘇聯代表團的下列聲明送交遠東委員會主席哈米爾頓：「對美國駐遠東委員會代表關於解散遠東委員會的信件，蘇聯駐遠東委員會代表團認為有必要聲明如下：

美國代表關於解散遠東委員會的聲明，是美國政府方面的再一次的非法行動。這個行動之所以非法，是由於那是隨着非法的單獨對日和約而採取的，而這個非法的單獨和約的簽訂，違反了一切有關的對日國際協定——開羅宣言、波茨坦公告、雅爾塔協定、遠東委員會的各項決定以及一九四二年一月一日發表的聯合國宣言。

美國政府不惜悍然違反上述對日國際協定，這已不是第一次。遠在單獨對日和約簽訂以前，已經明顯看出：美國在日本的目的，與它所承擔的責任——防止日本再度成為侵略國——是毫無共同之處的。

美國佔領當局在佔領日本期間，不但沒有實現日本民主化的決議，而且還幫助日本建立一個警察統治的政權，來鎮壓民主團體和民主領袖。

早在一九四八年，蘇聯代表團就曾經反對盟國駐日總司令向日本政府所發出的關於修改『國家公務員法』的命令，當時蘇聯代表團指出：佔領當局這種措施侵犯了日本勞動人民的權利，並違背波茨坦公告以及遠東委員會關於日本民主化問題的政治決定。

後來，蘇聯代表團在歷次關於這個問題的聲明中，曾一再以具體事實證明：美國佔領當局的政策旨在鼓勵日本政府加緊壓制日本人民的民主權利，抑制工會和其他勞動人民團體的合法活動，並在日本建立一個警察專權的政權。

今天，美國報紙也不得不承認：這種政策的後果已是盡人皆知的事了。目前，在日本，基本人權已遭到侵犯。日本工人、農民、知識分子和學生都受到警察的蠻橫的迫害。這裏只需回想一下今年二月二十一日到二十二日日本警察對民主團體所採取的大規模的鎮壓手段就夠了。這一次，他們使用武器、催淚彈等來對付日本人民。

大家知道，有關日本的各項國際協定特別注意肅清日本軍國主義及防止日本軍國主義復活的任務，這個任務是與促使日本政治生活民主化的任務不可分割地聯繫着的。但事實證明，美國佔領當局違反這些國際協定而採取了鼓勵和支持日本軍國主義分子及復仇主義分子的政策。美國當局老早就開始非法地提前釋放遠東國際軍事法庭所判刑的日本戰爭罪犯，包括主要戰爭罪犯在內。佔領當局鼓勵對日本民主團體進行迫害，它千方百計地協助恢復復仇思想的日本軍國主義組織和極端國家主義組織。它公開支持宣傳復仇思想的日本政治領袖。

我們只追述一件事就夠了。在一九四七年公開發表復仇言論的當時日本外相蘆田均，於一九四八年在盟國總司令的支持下變成日本的首相。這是不足為奇的，因為今天人人都知道，美國政府為了在日本實現它的戰爭計劃，正依賴那些會不止一次地迫使日本走上侵略道路的軍事人物，而不是依賴日本的民主力量。

遠東委員會和盟國對日委員會的蘇聯代表曾不止一次地聲明，這種政策違背了美國政府所承擔的國際義務，違反了各大國關於建立和平民主的日本的協議。

美國在對日關係上這種政策的表現就是締結單獨對日和約。這個條約的締結，說明了美國政府把日本變成美國在遠東的軍事橋頭堡的政策已經到了什麼地步。這就是單獨對日和約與所謂『安全條約』之所以只能稱為『在遠東準備另一次戰爭的條約』的原因。在『安全條約』的協助下，日本正被變成美國的一個附庸國家、變成一個必須使其國民利益服從於美國統治集團的侵略目的的一個國家。

關於結束遠東委員會的聲明，是美國政府嚴重違反其對日本的義務的政策的最後步驟。大家知道，遠東委員會還遠沒有完成一九四五年蘇、美、英三國外長的莫斯科會議作出的，有中國簽字的那些決定所交給它的任務。儘管如此，結束遠東委員會的聲明還是發表了。強迫日本締結的單獨和約，與上述的『安全條約』的結果，就着重說明了日本的附屬地位。美國軍隊仍然留駐日本，日本的地位實際上並未改變。日本仍然是一個被佔領國家，而它的民族獨立和國家主權的一切不良後果依然存在。大家知道，造成這種局勢的責任主要在於美國政府。堅持一切佔領軍隊撤離日本的蘇聯政府，對於這種局勢的造成不能負任何的責任。」

潘友新要求把蘇聯代表團的聲明作為遠東委員會的文件予以發表。

吉田集團喪心病狂製造「五一」慘案 日民族解放鬥爭進一步尖銳化

日共要求吉田內閣辭職並嚴懲兇犯 全日本學生聯合會號召舉行總罷課

【新華社北京九日電】塔斯社東京六日訊：五月一日復刊的「赤旗報」在號外中刊載日本共產黨中央指導部告日本工人和人民書。該書說：「五一節的大事是民族解放鬥爭，是全國因在舊金山簽訂的『和約』、『安全條約』以及七年佔領政策所產生的不滿情緒的爆發。死難的工人是熱愛祖國的志士。吉田政府、東京警察總監田中和開槍射擊的警察都是民族的叛徒。把日本變成美國軍事基地和殖民地的行為以及隨之而來的加重剝削日本人民的行為，勢必使民族解放鬥爭進一步尖銳化。吉田政府應對這一切負責。共產黨要求吉田內閣立即辭職，要求逮捕所有開槍射擊人民的警察並把他們交付人民法庭審判。」全日本學生自治會聯合會中央委員會發表呼籲書，要求將東京警察總監田中作為直接兇犯予以革職，立即釋放被捕者，並號召全國學生總罷課以抗議「防止破壞活動」法案。

據「世界時報」報道，遊行者有組織地到達皇宮前廣場，並受到路人鼓掌歡迎。遊行者中間有婦女和兒童。女孩子們和平地舞蹈着，唱着「五一」歌曲。當警察突然向遊行者襲擊時，首先犧牲的是一個女孩子，臉部受傷倒了下去。「世界時報」記者認為：警察當局一開始就按照事先擬定的計劃行動，向遊行群眾投擲催淚彈，並開槍射擊。在驅散遊行群眾後，警察仍繼續射擊站在電車站的人，雖然他們是和遊行毫無關係的。該報記者指出：曾有某些身穿美式衣服的來路不明的人向警察局投擲石塊。「赤旗報」的號外說：首先下令向遊行者進攻的那個人，是坐着豪華的汽車來的，他曾向一個警官講了些什麼。用左輪槍開第一槍的是一個美國憲兵。據組織慶祝「五一」的工會委員會所出版的「五一新聞」通報報道，警察曾毒打婦女、兒童和老人。

繼製造「五一」慘案後 美日反動派又進行大規模逮捕

東京一地被非法逮捕者已達三百餘人

【新華社北京九日電】東京消息：美、日反動派在製造「五一」慘案之後，不僅毫無悔禍之心，而且正在各地繼續進行大規模的逮捕。據官方宣佈，截至七日晨為止，東京逮捕了三百二十一人，被捕者中有東京都立大學教授柴田寺澤（譯音）和東京都議會日共議員山崎。在京都逮捕了六十三人。據「每日新聞」報道：五日，警察在下關也逮捕了十九人，其中有日本煤礦工會「高松」礦分會主席牛田。

六日，吉田政府法務總裁木村篤太郎在向國會參眾兩院報告由於鎮壓「五一」節大示威而造成的血腥事件時，力圖推卸政府的責任，為大逮捕製造藉口，但是未能成功。在野黨紛紛譴責吉田政府應對事件負責，因為它無理禁止慶祝「五一」節的群眾使用皇宮前廣場。日本共產黨參議員兼岩傳一指出：「五一」慘案是由美國憲兵引起的，他們首先開的槍。他又說：日本警察共殺死了八個人。日共眾議員風早八十二主張政府應向人民道歉，撫卹被難者，開除東京警察總監田中以及參加屠殺的一切警察。

駐日美軍成了強盜匪徒 搶劫案件已是司空見慣

【新華社北京訊】東京消息：美國駐日佔領軍的犯罪行為最近日益增多。他們已經成了一夥肆無忌憚的強盜和匪徒。根據東京警察局極不完全的統計，僅僅在今年一月份，美軍在東京一地所做的犯罪事件，即有十六起，其中傷害案五起，殺人、強盜案各四起，強姦案四起，恐嚇案十七起，竊盜和拐騙案合計四十四起。除此以外，人民雖受到損害但因害怕報復而不敢聲張的事件，尚無法統計。東京美軍所犯的搶劫案件，已是司空見慣。例如，一月三十一日，三名美國兵闖入東京三河島的一家當舖，搶走了二十五萬日元和金錶多隻。美軍這種打劫行為，甚至在光天化日之下公開進行。二月十九日發出的轟動一時的搶劫富士銀行千住分行的事件，就是一個例子。當天，三名攜帶手槍、身着美軍制服的美國兵闖入富士銀行千住分行，用槍打死兩名銀行僱員、打傷五名僱員，劫去二百多萬日元，然後乘吉普車逃去。

這一搶劫事件發生後，激起了日本人民的憤怒，日本共產黨議員立花在國會中曾就此事提出質詢，吉田政府的答覆表明，日本警察無權調查這種案件。美國佔領當局鑑於這一搶案在日本人民中間引起了極大的反美情緒，於是找出兩個法國人來替這個搶劫案件的元兇美國士兵受過，企圖轉移日本人民的目標。

蘇聯決定將在德工廠移交給民主德國政府

【新華社北京訊】據德意志通訊社柏林訊：蘇聯政府已決定把蘇聯公司在德意志民主共和國所有的六十六家工廠在五月中移交給德意志民主共和國政府。移交的工廠中有勃朗煤業康采納，著名的阿斯伐利亞汽車工廠，以及許多建築材料及五金工廠、造紙廠、焦油工廠。

德意志民主共和國政府特就此事發表聲明說：蘇聯政府決定把蘇聯公司的工廠移交給德國人民，是蘇聯人民極端信任德國人民和平民主力量的一個表示。在這一件事上，蘇聯政府再一次着重表明了蘇聯政府致西方國家照會中所提出的政策，即：承認德國人民的主權應作為對德和約的基礎。德意志民主共和國政府深信德國全體人民將非常感激與欣喜，認為蘇聯政府的決定是它又一次的慷慨的友好舉動。

德意志民主共和國政府的聲明並說：蘇聯公司的工廠對於德國和平經濟的復興有很大的貢獻。蘇聯籍的廠長、工程師與技術師在恢復這些工廠方面，在高級技術的基礎上發展這些工廠方面，都做出了極卓越的成績。自從德意志民主共和國建立以來，這些工廠的生產就是德國人民經濟計劃的一部分。

法國人民為和平而戰鬥

法國和平理事會主席　法奇

在他們的各個不同階段的歷史中，所有各國人民都遭遇到同樣的災難，從事同樣的鬥爭和獲得同樣的勝利。當我在北京看到「五一」節壯大無比的遊行隊伍，在使我感到驚奇的眼前現出着像一條歡樂的洪流般的中國人民時，我就想念着這個真理。僅僅十天以前，在巴黎舉行的我們全國和平理事會，一致熱烈歡呼地通過了我帶到北京來的致中國人民及政府書。你們的勝利和我們的鬥爭之間相隔十天；而我們的鬥爭同時也是勝利。

雖然我們還沒有做到把亨利·馬丁從監牢裏搶救出來，可是我們看到了在要求釋放他的行動中，已添了一些新表示意見的階層，起來擁護我們必須停止殘酷的越南戰爭的正義主張。

層出不窮的腐敗和謊言，迫使我們不得不從事一種經常的解釋工作：在工廠裏、市區街坊裏和村莊裏，我們的和平委員會不懈怠地工作着：它們把見解不同的男人和女人在同一堅強的意志下聯合起來；它們正在逐漸地作出一個符合於法國人民願望的共同綱領。

在波爾多、在法國的中部，到處都感受到被美國佔領的意味；這是與民族獨立自主的情感相抵觸的；這引起農民不滿，他們的田地被徵收了去建造兵營和飛機場。

在里昂，像在法國的北部一樣，紡織工業中遭受了失業問題的嚴重打擊：美國統治強加在法國商業上的各種歧視的措施使我們的經濟陷於癱瘓狀態。

生活水平一天一天地降低。

美帝國主義找出一些利用着影響掌握政權的法國工商業巨子來，作為它的支柱點；身受這種統治把戲之害的就是工人階級。

為了準備戰爭而徵收的苛稅以及每天需要法國人民耗費十億法郎以上的越南骯髒戰爭，沉重地壓在納稅者的身上，我們正要向這些納稅者指明我們為和平的鬥爭是與爭取繁榮的鬥爭息息相關的。

重新武裝德國激起了全國人民的憤怒。我們這個國家在七十五年間，三次被迫抵抗同一敵人。我們反對重新武裝德國，爭取與這個國家實現和平關係的鬥爭，與中國人民反對重新武裝日本的鬥爭是完全相同的。

我們國家的人民對於危害自由的反動措施是極其敏感的。在美國影響下的政府，為了壓制人民日益增長的不滿的呼聲，變本加厲地對所有一切共和政體的勝利果實，進行破壞：摧殘或控告報紙，限制議會中發言，禁止示威遊行，對工會領袖與政治家施以迫害，對公務人員的罷免等等。

就是在這個備戰的環境中，我們決定了在今年號召法國人民參加各區域舉行的大會，我們同時顧到每個地區的特殊情況。在波爾多，兩千人集會反抗美國佔領；在里昂，兩萬法國人要求和東方恢復貿易；在南錫，兩萬人反抗重新武裝德國；在里摩日，無數農民響應我們的號召反抗因戰爭而徵收的重稅。

在一種特殊情況之下，經過群眾性的測驗和依據許多明顯的有時也是慘痛的實例，使我們的論證獲得強有力的內容。由此我們認識到，如果在許多地區和許多特殊情況之下的一些事件，普遍地成為忍無可忍的時候，它是不會被人們容忍過去的。

法國和平鬥爭的新局面連繫到它偉大的革命傳統，這種傳統曾經使我們掌握着適當的時機準備王室的傾覆。人民和中產階級在寫「訴苦書」的時候，實際上就是在從事法國大革命的準備。

有時，人們對我們這樣說：「讓法國西保持着它的原狀罷，因為這個『古老的國家』，終歸是一個美麗的國家啊。」我的答覆是：沒有什麼古老的國家，當人民的力量獲得解放的時候，一切國家都將重新變得很年輕。

說到這裏，我要談談我在北京親眼所看見的那使我衷心永遠不會忘記的一個最大的紀念——一九五二年的「五一」節。你們不僅把土地給了農民，把公道給了工人階級，使你們的國家獲得了獨立。你們還給了青年們以耕種的權利和熱情。秧歌就等於我們法國的四班舞，那也是手牽手穿來穿去地跳着。在我們大都市的各區和村莊裏，也有許多美麗的廣場在等待着我們愛好幸福的人民到那裏去歡歌跳舞。我們共和國的祖先曾經在這些廣場上種了些橡樹和菩提樹，他們把這些樹叫作「自由之樹」。

一九五二年五月二日，在北京。

我和大電賀全緬和平大會開幕

並發表聲明嚴重抗議英政府無理拒發我出席全緬和大代表過境簽證

【新華社北京八日電】緬甸保衛世界和平委員會訂於五月十日至十三日召開全緬和平大會，中國人民保衛世界和平委員會特於八日去電祝賀。電文如下：

仰光

緬甸保衛世界和平委員會：

我們很榮幸地接到貴會的邀請，並已決定由本會執行委員胡愈之先生代表本會，赴緬甸參加本年五月十日至十三日在仰光召開的全緬和平大會。但由於英國政府無理拒絕發給胡愈之先生的過境簽證，致使中國人民保衛世界和平委員會不能有代表參加緬甸人民保衛世界和平的盛會，我們感到非常遺憾。

曾在日本帝國主義侵略戰爭中，和中國人民一樣受到災難的緬甸人民是熱愛和平、痛惡戰爭的。今天美國政府重新武裝日本作為擴大侵略的工具，而且在中朝境內已經進行着大規模的細菌戰，亞洲和世界和平受着嚴重的威脅。在目前緬甸人民保衛和平運動的開展，不但有助於亞洲和平，並且有助於世界和平。請允許我們向全緬和平大會致以熱烈的祝賀，把中國人民的關切和支持向你們表達。我們願意與緬甸愛好和平的人民緊密攜手，為反對侵略戰爭，反對細菌戰，保衛亞洲與世界和平而共同奮鬥。敬祝大會成功。

中國人民保衛世界和平委員會　五月八日

【新華社北京八日電】中國人民保衛世界和平委員會於五月八日發表聲明，嚴重抗議英國政府無理拒發我出席全緬和平大會代表過境簽證。抗議全文如下：

緬甸保衛世界和平委員會訂於五月十日至十三日在仰光召開全緬和平大會，並已正式邀請中國人民保衛世界和平委員會派遣代表參加。我們已決定應邀，由本會執行委員胡愈之先生代表本會赴仰光參加。緬甸政府業已發給中國代表及隨員的入境簽證。但英國政府竟無理地拒絕發給過境簽證。這種蠻橫的措施，激起中國人民的激憤和反對。英國政府有意破壞中緬兩國人民的友誼，並由於對和平力量增長的恐懼，妄想阻撓亞洲和平運動的發展。中國人民保衛世界和平委員會對英國政府這種阻撓和破壞提出抗議，並深信英國政府這種卑劣手段所不能阻撓和破壞的，中緬兩國人民將更加團結起來，為保衛亞洲和世界和平而奮鬥。

中國人民保衛世界和平委員會　五月八日

羅伯遜五四壽辰 我和大致電祝賀

【新華社北京八日電】中國人民保衛世界和平委員會於七日電賀美國保衛世界和平戰士、名歌唱家羅伯遜五十四歲壽辰。電文如下：

紐約法斯特轉羅伯遜：

值您五十四歲壽辰之際，謹致以衷心的祝賀，您為世界和平與被壓迫人民的解放而工作和鬥爭，不僅為愛好和平與自由的人民所欽佩，並給予一切善良人民以鼓勵，敬祝您工作順利和身體健康。

中國人民保衛世界和平反對美國侵略委員會　五月七日

印尼回教工會代表團抵京

【新華社北京八日電】應中華全國總工會的邀請來我國參加「五一」節觀禮的印度尼西亞回教工會代表團一行三人，於八日下午乘飛機到達北京。該團因中途被香港英國政府阻撓過境簽證，以致旅途延滯。前往機場歡迎的有：中華全國總工會副主席朱學範、辦公廳主任栗再溫、文教部副部長張修竹和全國著名勞動模範趙國有等人。

印尼回教工會代表團名單：團長莫區塔爾·卡查利（印尼回教工會副主席），團員蘇拿爾多（印尼回教工會總書記），哈倫·拉西德（印尼回教工會新聞處長）。

印尼新總理發表談話

抨擊美國在東南亞的奴役性貿易政策

【新華社北京九日電】印尼新任總理韋洛坡對於美帝國主義在東南亞推行的奴役性貿易政策表示不滿。據塔斯社引巴黎「行動」週刊登載的一篇題為「美國貿易政策引起不滿」的印尼通訊說：韋洛坡在發表正式談話時，認為美國貿易政策是歧視並違反亞洲各國民族利益的一種貿易政策。韋洛坡指出：這是聯合國在美國的壓迫之下所通過的關於對中國禁運的決定。

該通訊說：韋洛坡並且喚起大家注意美國的巴特爾法案，根據這個法案，美國政府可以對任何一個以戰略原料輸往東歐和中國的國家停止援助。韋洛坡說，由於這種措施，那些國家的對外貿易已經萎縮。印尼就是一個被迫把本國出口貨按照不適當的價格輸往西歐和美國的國家。

一九四六年美國和菲律賓已締結一種所謂「自由貿易」協定。由於這種協定的結果，菲律賓每年喪失了以往徵收來自美國的進口貨的關稅而獲得的六千萬美元。韋洛坡在回答關於擴展印尼貿易機會的問題時說，這個問題可以憑藉和一切國家締結互惠的貿易協定而獲得解決。

另據塔斯社海牙四月二十六日電，印尼新任外交部長慕加多在荷蘭阿姆斯特丹的機場上回答記者提出的問題時也說：印尼的利益要求和蘇聯、新中國及其他各國擴大經濟關係。

據印尼安打拉通訊社消息，韋洛坡和慕加多過去都曾表示反對在舊金山簽訂的美製單獨對日「和約」。

印度選出新總統

【新華社北京八日電】印度共和國政府在五月六日發表官方公報，宣佈普拉沙德博士已當選為印度總統。總統是由最近新選出的印度國會兩院和各省（邦）立法會議選出的選舉團所選舉出來的。在這以前，前印度副總統拉德哈克里斯南博士已在四月二十五日當選為印度副總統。

上海商情

塘棲枇杷廣州冬瓜上市 柴炭批發議價昨起調整

★食米　昨市場成交增至九、七四六担三〇斤，內上檔售出七、三五七担。

★新芽菜　到貨頗旺，上檔貨每担低至卅三萬元，次檔為二十五萬元。

★塘棲枇杷上市，首批來貨不多，且果小味酸，每担開一二萬。天津小白梨、蜜梨到六、八二包，紅砂梨昨議價開。★廣州冬瓜首次見新，昨來貨四〇件，每担開二〇萬，本地黃瓜上市，每担開三〇萬。

★筍市落令，來貨三千餘件，去銷頗暢。

★新火腿上市，日來同業已有少數來貨，新南腿每担開一三〇〇萬，新北腿開一二〇〇萬。土產公司豬業運銷部南京鴨肫每隻由二千低至一千五。

★柴炭批發議價昨起調整如下：統青炭每担六萬四，白炭五萬八，烏炭五萬，每担各降二千至三千；乾松柴二萬六，淨栗柴二萬七，乾雜柴二萬八，濕松柴每担各降一千至二千。

★市土產公司第一營業部柴材股，近自西北運到蘇吉大黃一批，售價每斤七千元，現已開始供應。

★豬肉昨長共出二、七五〇頭，白肉低貨每斤三千九，升一百元。（福州路菜場價）

★紙張昨共成交一千五百餘令，其中百貨公司售出一千〇八十餘令。成交貨以道林紙、打字紙、牛皮紙等為多。

行情（五月九日）

▲漲 ×跌

折實牌價　五五二〇元（和昨日相同）

公債牌價　本月上旬分值　二四五二八元

★利率（每元月息）（利率委員會掛牌）

王堯耕 宋文績 結婚啟事　我倆於一九五二年五月十日在滬公證結婚特此敬告諸親友

湯慶之 劉靜樵 結婚啟事　我倆於一九五二年五月十日在滬人民法院公證結婚特此敬告諸親友

吳寶德 張美菊 結婚啟事　我倆已於一九五二年五月九日在滬公證結婚特此敬告諸親友

★出映重隆紀念七週年解放德志意祝慶★
德意志民主共和國德發影片公司出品故事片（團體廿人八折）
每日的糧食
德意志民主共和國國家獎金　白對語國部全上片　東北電影製片廠譯製
各院加映：小型紀錄片『德中友好月』

影院				
新華	一15	四20	六25	八30
北京	一45	四45	六45	八45
國際	二10	四20	六30	八40
大光明	二50	四50	七時	九時
國泰	二50	四50	七時	九時
和平	二15	四15	六15	八15
匯山	二30	四45	六45	八45
衡山	二半	四30	六30	八30
大上海	二20	四20	六20	八20
淮海	二20	四30	六30	八30
美琪	二45	四50	六55	九時
永安	二45	四45	六45	八45
皇后	二20	四20	六30	八30
滬光	二20	四20	六20	八20
金門	二15	四15	六15	八15
解放	二30	四40	六50	九時
金城	二45	四45	六45	八45
銀都	二30	四30	六30	八30
東湖	二45	四45	六45	八45

新聞特輯　「三反五反運動」

★人民電台今日要目★

大衆 84114　梁山伯與祝英台
九星 82623　生死恨
麗都　江山遺恨
國聯　花果山
山野的春天
生活的光芒
金都 30084　梁山伯與祝英台
長江　攀龍附鳳
光華　水晶宮
新光　冲喜
中央　大雷雨
人民大舞台　黑旋風李逵
共舞台　水泊梁山
中國　二本 西遊記

分類廣告　房地產　遺失　聲明
大公報分類廣告